

ပြည်ထောင်စုသမ္မတမြန်မာနိုင်ငံတော်အစိုးရ
စိုက်ပျိုးရေး၊ မွေးမြူရေးနှင့် ဆည်မြောင်းဝန်ကြီးဌာန
ကျေးလက်ဒေသဖွံ့ဖြိုးတိုးတက်ရေးဦးစီးဌာန



လူထုဗဟိုပြုစီမံကိန်း

မင်းတုန်းမြို့နယ်



ကျေးရွာဖွံ့ဖြိုးရေးအစီအစဉ်

တပ်အုပ်စု၊ ဒလယ်ပြင်ကျေးရွာ

၂၀၁၈-၂၀၁၉ ခုနှစ်

စတုတ္ထနှစ်စက်ဝန်း

မာတိကာ

၁။ ဖြို့နယ်မြေပုံ	၃
၂။ ကျေးရွာအုပ်စုမြေပုံ	၄
၃။ အုပ်စုတွင်ပါဝင်သောကျေးရွာများစာရင်း	၄
၄။ ကျေးရွာအခြေခံအချက်အလက်များ (သမိုင်းကြောင်းနှင့် သုံးသပ်ချက်)	၅
၅။ လူထုပူးပေါင်းပါဝင်သော လူမှုဆန်းစစ်ခြင်းနှင့် အကဲဖြတ်ခြင်းလုပ်ငန်းစဉ် (PSA/PRA) အကျဉ်းချုပ်ဇယား။	၉
၆။ ကျေးရွာလူမှုရေးနှင့်အရင်းအမြစ်ပြုပြင်မှု	၁၀
၇။ ကျေးရွာလူမှုရေးနှင့်အရင်းအမြစ်ပြုပြင်မှု သုံးသပ်ချက်	၁၁
၈။ ရာသီခွင်ပြဇယားပုံ	၁၃
၉။ ရာသီခွင်ပြဇယားပုံသုံးသပ်ချက်	၁၄
၁၀။ ဥစ္စာဓန ကြွယ်ဝမှု အဆင့်သတ်မှတ်ခြင်းပြပုံ	၁၆
၁၁။ ဥစ္စာဓန ကြွယ်ဝမှု အဆင့်သတ်မှတ်ခြင်းပြပုံ သုံးသပ်ချက်	၁၇
၁၂။ အရင်းအမြစ် အသုံးချနိုင်မှု ခွဲခြမ်းစိတ်ဖြာခြင်းပြပုံ	၁၈
၁၃။ အရင်းအမြစ် အသုံးချနိုင်မှု ခွဲခြမ်းစိတ်ဖြာခြင်းပြပုံ သုံးသပ်ချက်	၁၉
၁၄။ ပင့်ကူအိမ်ကွန်ယက်ပြပုံ	၂၀
၁၅။ ပင့်ကူအိမ်ကွန်ယက်ပြပုံ သုံးသပ်ချက်	၂၁
၁၆။ အဖွဲ့အစည်းချိတ်ဆက်မှုပြပုံ	၂၄
၁၇။ အဖွဲ့အစည်းချိတ်ဆက်မှုပြပုံ သုံးသပ်ချက်	၂၅
၁၈။ ကော်မတီဝင်များရွေးချယ်ခြင်းနှင့် ကျေးရွာဖွံ့ဖြိုးရေးအစီအစဉ်ဆောင်ရွက်မှုမှတ်တမ်းခါတ်ပုံများ	၂၇
၁၉။ ကျေးရွာအချက်အလက် (ပုံစံ-၁) (ပ+ဒု+တ+စ)	၃၀
၂၀။ စီမံကိန်းစက်ဝန်းအချိန်ဇယား (ပုံစံ-၂) (ပ+ဒု+တ+စ)	၄၂
၂၁။ ကျေးရွာဖွံ့ဖြိုးရေးဦးစားပေးအစီအစဉ် (ပုံစံ-၃) (ပ+ဒု+တ+စ)	၄၆
၂၂။ အစည်းအဝေးမှတ်တမ်းများ	၅၆
၂၃။ ကဏ္ဍအလိုက်ဦးစားပေးဖွံ့ဖြိုးရေးလုပ်ငန်းစဉ်များ	၆၂

၁။ မင်းတုန်းမြို့နယ်မြေပုံ

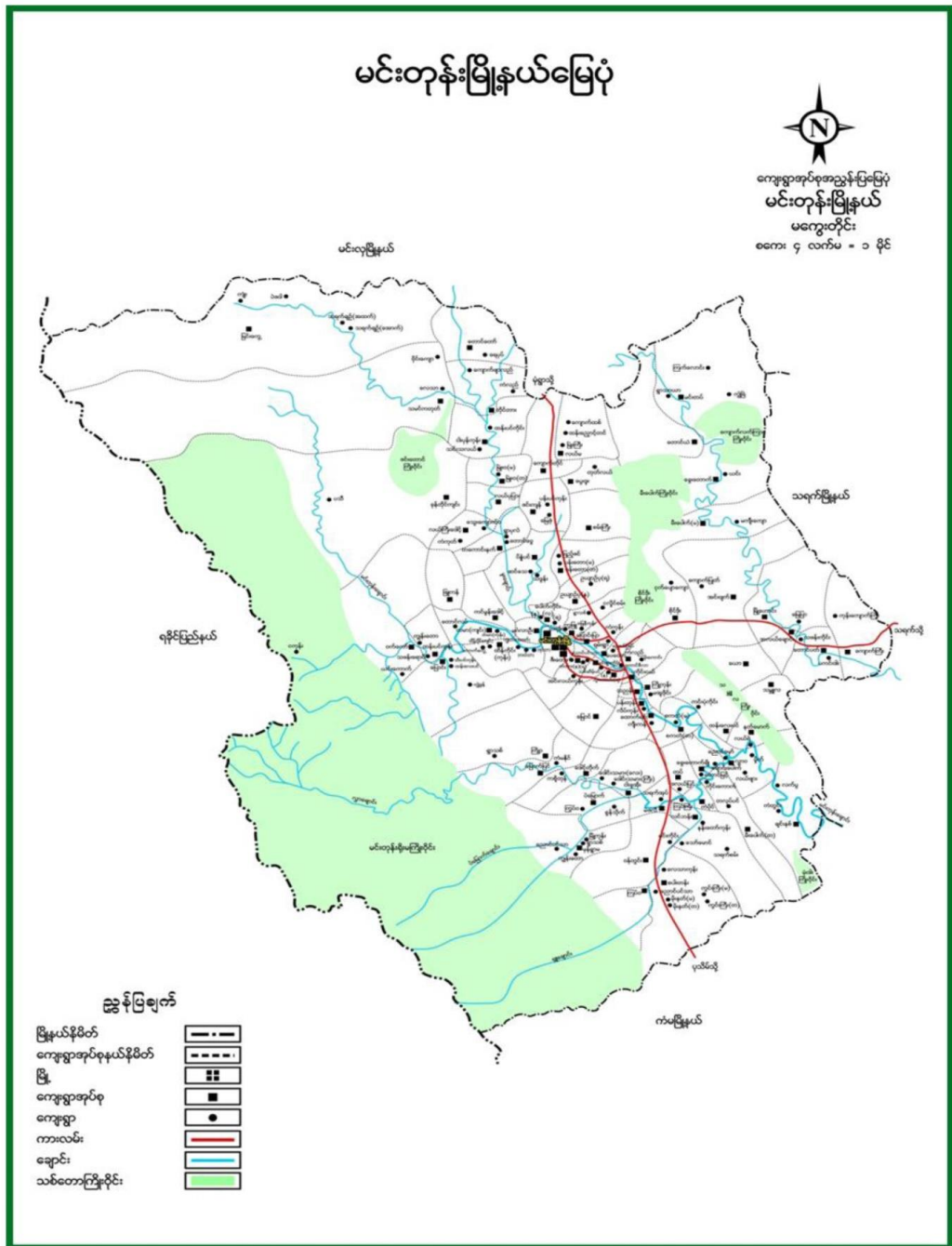

၂။ တပ်အုပ်စုမြေပုံ

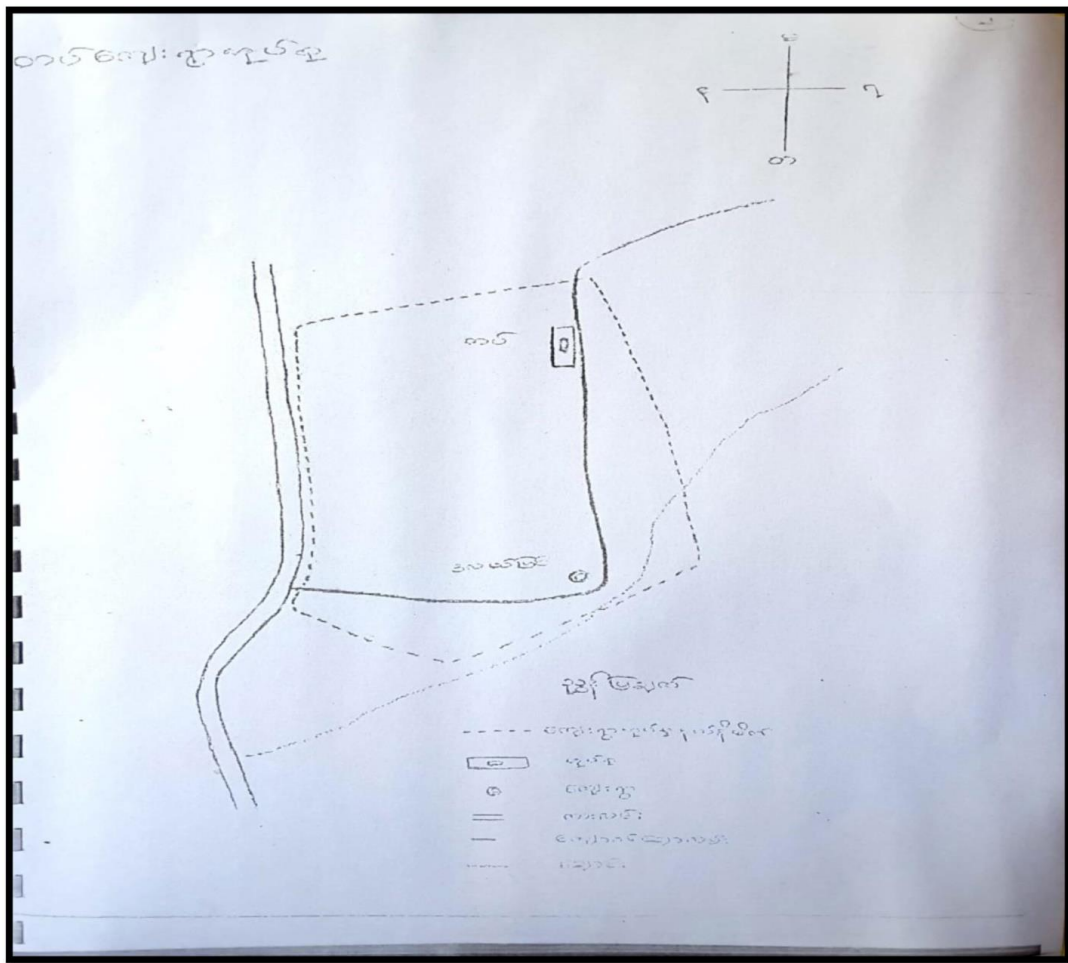

၃။ တပ်အုပ်စုရှိ ကျေးရွာများစာရင်း

စဉ်	ကျေးရွာအုပ်စုအမည်	ကျေးရွာအမည်
၁	တပ်	တပ်
		ဒလယ်ပြင်

၅။ မူတည်ပေါ် ဖြစ်ပေါ်ခြင်း ။ အကောင်အထည်ဖော်ဆောင်ရွက် ပေးသော
အဆောက်အအုံများ ရေ၊ မီး၊ လက်၊ များ သည် ဖွံ့ဖြိုးတိုးတက် ယာပါသည်။
— မူရင်းအဆင့် ကတည်း များသည်။ တိုးတက်လာပါသည်။
— ဂွမ်း၊ ကျောက် တောင်တက် တွင် ရှိသော စေတီအား မြေထဲ မှိုက် ဖုံး ဖုံး
— သူများ မှိုက် များ ကျွမ်းပင် ဝါး ပုဂံများ များ ဂွမ်း ဖုံး မှိုက် ဖုံး များ
ပါသည်။
— ထို့နောက် ဝါး သွား ကျောက် ကျောက်များကို အများစုသည် ရှိပါသည်။

မှတ်တမ်းတင်သူ
အောင်မာမာ

၆

ပစ္စည်းတိုင်း နောက်ဖို့ : မင်း တုန်း ဖြိုပယ် တာပင်ရပ်ရ နေပုံပင်
ကျွန်ုပ်တို့ သမိုင်း ရှေးစဉ်း သို့ သတ်ချက်

ဂက်စွဲ ၂၇.၉ ၂၀၁၈

ရေကန် . ဒေသပင်ပင်ကျွန်း
ရပ်ချွန်ရေး မှူးစိုး

ဟိုကျွန်းကဒါက နေပင်ပင်ကျွန်း ဟုဟုခေါ်တွင် ဂဘာရကျွန်းက
၇၆:၅၁ ဂွမ်းရိုး ဖတ်ဝန်းကျွန်း တွင် စာကျွန်စေ့များ ပေါများဖို့
မိန့်ခွင့်များ
ပုံစံတရားက စာသောက်စေပါသည်။

ထိုသို့ စာသောက်စေရာတွင် ရေပင်ကောင်များ လာရောက်စား
သောက်စေပါသည်။

ဒေသပင်ပင်ကျွန်း လာရောက် စားသောက် ဘောဂျောတွင်
ဂွမ်းရိုးသော ကျွန်း ရေပင်ပင်ဟုခေါ်တွင်ခဲ့ဖူး ကာလရှည်စာစား
ကဒါ ရေပင်ပင် မှ နေပင်ပင် သို့ နေပင်ပင် လိုခေါ်တွင်ခဲ့ပါသည်။

ဒေသပင်ပင် ကျွန်းကဒါက ပျက်စီးခဲ့ရာလမ်း စွဲနဲ့ စွဲစေ့ကမ်း
သို့ ဆက် သွပ်ပတ်စား စားလမ်း မှ တွင် တည်ရှိပါသည်။

ပင်ပင်ပင် သို့ ကို ကမ်းကမ်း လုပ်ကိုင် စေ ပါသည်။
မုန့် ဘာသာ . ဖန်ဆင်းမှုများ ဖြစ်စေပါသည်။ ဘာသာတရား လုပ်ငန်း
များ ပာဟိတလုပ်ငန်း များ ကို ဂွမ်းရိုး ကျွန်း မှ ဘုန်းတော်ဖို့ မှုန့်
ဆောင်ဖို့ လုပ်ကိုင် စေပါသည်။ ရောင်ခြည်ပင်၊ ပင်ပင်များ စေ့စေ့
ရှင် ဖို့ ကိုပါသည်။ ဘုန်းတော်ဖို့ မှ မှုန့် ခြီးဆောင်ခြင်း စေ့စေ့ပင်
သည်။

ဘုရားစေတီ၊ ဘုန်းတော်ဖို့ ကျောင်း . စာစုစု လိုက် များ ရှိပါသည်။
ဂွမ်းရိုးကောက်တောင် ကမ်း တွင် ဤဘော စေတီ ၁၁ ဖြစ် မှုန့် မှုန့် ပင်ပင်
များ ကျက်စေ့ ပျက်စီးပါသည်။

၅။ လူထုပေါင်းစုံပါဝင်သော လူမှုဆန်းစစ်ခြင်းနှင့် အကဲဖြတ်ခြင်းလုပ်ငန်းစဉ် (PSA/PRA) အကျဉ်းချုပ်ဇယား

စဉ်	အကြောင်းအရာ	ရက်စွဲ	ဦးတည်အုပ်စု	တက်ရောက်သူ			အဓိကဆွေးနွေးချက်
				ကျား	မ	ပေါင်း	
၁	ကျေးရွာလူမှုရေးပြုသယံဇာတ ပြင်ဆင်မှု	၂၇.၉.၂၀၁၈	ကျေးရွာသူကျေးရွာသားများ၊ ကော်မတီဝင်များ	၂၈	၃၁	၅၉	ကျေးရွာနယ်နိမိတ်အတွင်းရှိ အိမ်ခြေ၊ လယ်ခြေစိုက်ခင်း၊ ဘုရားပုထိုးများ စသောကျေးရွာ၏ လက်ရှိအခြေအနေနှင့်ပိုင်ဆိုင်မှုပြုအခြေအနေများကိုရေးဆွဲဖော်ထုတ်ခဲ့သည်။
၂	ရာသီခွင်ပြုပြင်ကွဲဒိန်	၂၇.၉.၂၀၁၈	ကျေးရွာသူကျေးရွာသားများ၊ ကော်မတီဝင်များ	၂၈	၃၁	၅၉	ကျေးရွာရှိရွာသူရွာသားများ၏ ရာသီအလိုက် စိုက်ပျိုးရေး၊ မွေးမြူရေး၊ စိုက်ပျိုးချိန်ရိတ်သိမ်းချိန်၊ တိရိစ္ဆာန်များ ရောဂါဖြစ်ပွားမှု၊ သီးနှံများပိုးမွှားကျ ရောက်မှု၊ ရာသီပွဲတော်များ၊ ကျေးရွာမှ လူများဝင်ငွေ ရရှိမှုအခြေအနေများကို ကျေးရွာမှ လူများပါဝင်ဆွေးနွေးရေးဆွဲကြသည်။
၃	ဥစ္စာနေ ကြွယ်ဝမှု အဆင့်သတ်မှတ်ခြင်း	၂၇.၉.၂၀၁၈	ကျေးရွာသူကျေးရွာသားများ၊ အမျိုးသားအုပ်စု၊ အမျိုးသမီးအုပ်စု	၂၈	၃၁	၅၉	ကျေးရွာအတွင်းရှိ လူများအကြား၊ ငွေကြေး၊ ပစ္စည်းဥစ္စာ၊ နေအိမ်အဆင့်ဆိုင်ရာ မှီခိုမှုအဆင့်ခွဲခြားပြသခြင်းဖြင့် ကျေးရွာအတွက် လိုအပ်မည့် ဝင်ငွေ ရရှိရေး အစီအစဉ်များကိုထည့်သွင်းစဉ်းစားနိုင်ရန်စဉ်းစား ခဲ့ကြသည်။
၄	အရင်းအမြစ် အသုံးချနိုင်မှု ခွဲခြမ်းစိတ်ဖြာခြင်း	၂၇.၉.၂၀၁၈	အမျိုးသားအုပ်စု၊ အမျိုးသမီးအုပ်စု	၂၈	၃၁	၅၉	ကျေးရွာအတွင်းရှိအရင်းအမြစ်များကို အမျိုးသား၊ အမျိုးသမီး မည်သို့အသုံးချ နေသည်ကို သိရှိနားလည်လာစေရန်
၅	ပင့်ကူအိမ်ကွန်ယက်	၂၇.၉.၂၀၁၈	အမျိုးသားအုပ်စု၊ အမျိုးသမီးအုပ်စု	၂၈	၃၁	၅၉	အမျိုးသားနှင့်အမျိုးသမီးများအကြားအလုပ်အကိုင်အခွင့်အလမ်း၊ တန်းတူ အခွင့်အရေး၊ ပညာ သင်ကြား နိုင်မှု၊ ဘဝလုံခြုံမှု၊ စသည့် အခြေအခြေအနေ အရပ်ရပ်ကို ဆွေးနွေးခဲ့ကြသည်။
၆	အဖွဲ့အစည်းချိတ်ဆက်ပုံ	၂၇.၉.၂၀၁၈	ကျေးရွာသူကျေးရွာသားများ၊ ကော်မတီဝင်များ၊ ကျေးရွာအုပ်ချုပ်ရေးအဖွဲ့ဝင်များ	၂၈	၃၁	၅၉	ကျေးရွာအတွင်းတွင်ရှိနေ သောလူမှုအဖွဲ့အစည်းများနှင့် ကျေးရွာလူထုအကြား ချိတ်ဆက်နေမှုကို ထင်သာ မြင်သာ ရှိအောင်ဖော်ဆောင်နိုင်ခဲ့သည်။

ကျေးရွာဖွံ့ဖြိုးရေးအစီအစဉ်အတွက်အသုံးပြုခဲ့သော PRA Tools များတစ်ခုချင်းစီအတွက်သုံးသပ်ချက်များ

၆။ ကျေးရွာလူမှုရေးနှင့် အရင်းအမြစ်ပြုမြေပုံ



၇။ ကျေးရွာလူမှုရေးနှင့် အရင်းအမြစ်ပြု မြေပုံသုံးသပ်ချက်

လူမှုရေးနှင့် အရင်းအမြစ်ပြုမြေပုံသုံးသပ်ချက်

- ဗဟိုစု - တပ်
- ကျေးရွာ - ဧလယ်ပြင်
- ရက်စွဲ - ၂၇.၆.၂၀၁၈

မကွေးတိုင်းဒေသကြီး၊ မင်းတုန်းမြို့နယ်၊ တပ်ဗဟိုစု၊ ဧလယ်ပြင်ကျေးရွာသည် နှစ်ခြေ (၇၀)ရှိပါသည့် ဧလယ်ပြင်ကျေးရွာသည် လယ်ယာကင်း တို့ကို မှီခိုကာ နေထိုင်စားသောက်ကြသည်။ အဓိက အသက်မွေးဝမ်းကြောင်းမှာ စိုက်ပျိုးရေးလုပ်ငန်း ဖြစ်ပါသည်။ ဧလယ်ပြင်ကျေးရွာနှင့် မုသိမ်း-မုံရွာ ဆက်သွယ်ရေးလမ်းမှာ ကျောက်ချောမြေမှိုလမ်း ဖြစ်ပါသည်။

ကျေးရွာ၏ အနောက်ဘက်ခြေ မြောက်ဘက်တွင်လည်း လယ်ယာမြေများ ရှိပါသည်။ ကျေးရွာ၏ အနောက်ဘက်တွင် ခေတီ၊ ဘုရား၊ ဓမ္မာရုံ၊ ရေလျှော်ကန်များ တွင် မြေနှင့်တွင် ရှိပါသည်။ ကျေးရွာ၏ အရှေ့ဘက်တွင် ကိုင်းမြေများ၊ ရေချောင်းများ ရှိပါသည်။

လူထုဗဟို ပြုစီမံကိန်း၊ ယာဇာန်တွင် ရေပေးစေရေး လုပ်ငန်းကို လုပ်ဆောင်ခဲ့ပါသည်။ ရေပေးစေရေး လုပ်ငန်းကြောင့် ကျေးရွာလူထုများ ရေကို ဝတ်နှစ်ထက်လုံး ပေါများစွာ သုံးစွဲခဲ့ရပါသည်။

ဦးတယုန်တွင် အဆင့်မြင့်စီးကြီး+မီးတိုင် လုပ်ငန်းကို လုပ်ဆောင်ခဲ့ပါသည်။ ကျေးရွာလူထုများသည် မီးများ ထိခိုက်ခြင်းကြောင့် လူမှုရေး အဆင့်စတင်ခြင်း ဖြစ်ပေါ်လာခဲ့ပါသည်။

တတိယနှစ်တွင် ရွာတွင်းလမ်းပြုပြင်ခြင်းကို လုပ်ဆောင်ခဲ့ပြီး ဤဗွက်များ ရှိပြီး သွားလာရသော အခြေအနေအထားလွတ်ခဲ့ပါသည်။

ဧလယ်ပြင်ကျေးရွာတွင် နှစ်ချုပ်ကျေးရွာရှိ သည့် ရွာလယ်တွင် ရှိပါသည်။ ဂုံ+မုာ ကျေးရွာနှင့် စာကျွင် ကျွန်းမြေပေး နေရာဖြင့် လူစုစုပေါင်းတွင် ခက်ခဲနေပါသည်။

စားထက်ရေးရေး အဆင်မပြေသဖြင့် နိုင်ငံခြားသို့ အလုပ်လုပ်ရန် သွား နေသူ များလည်း ရှိပါသည်။

ကလေးတို့အတွက် အကျိုးရှိစေရန်အတွက် အကူအညီ
ပေးရန်အတွက် အကျိုးရှိစေရန်အတွက် အကူအညီ
ပေးရန်အတွက် အကျိုးရှိစေရန်အတွက် အကူအညီ
ပေးရန်အတွက် အကျိုးရှိစေရန်အတွက် အကူအညီ

ပတ်ဝန်းကျင်ဆိုင်ရာ

ပတ်ဝန်းကျင်ဆိုင်ရာ

ပတ်ဝန်းကျင်ဆိုင်ရာ

ပတ်ဝန်းကျင်ဆိုင်ရာ

ပတ်ဝန်းကျင်ဆိုင်ရာ

ပတ်ဝန်းကျင်ဆိုင်ရာ

ပတ်ဝန်းကျင်ဆိုင်ရာ

ပတ်ဝန်းကျင်ဆိုင်ရာ

၈။ ရာသီခွင်ပြဇယား

		ရာသီခွင်ပြဇယား											
		ဒီဇင်ဘာလ											
ရာသီဥတု	ဝါဆို	ဝါဆို	ပုဆိုး	ဝါဆို	ဝါဆို	ဝါဆို	ဝါဆို	ဝါဆို	ဝါဆို	ဝါဆို	ဝါဆို	ဝါဆို	
စိုက်ပျိုးရေး	ပဲ၊ ပေါ့၊ သိမ်းခြံ	ထွက်ထွက်ဖြင့်	ဒုတိယ ပျိုးခြံ	ပေါ့၊ ချိုက်	ပေါ့၊ ချိုက်	ဗွမ်း၊ ချိုမေပဲ ရိုက်ခင်း	ကောက်ရင်းထီး၊ ရိုက်ခင်း	ကောက်ကြီးပေါ့၊ ရိုက်ခင်း၊ ပဲ၊ ဖျံ့ရိုက်	ရိုင်း - စပါး၊ မြက်ရှင်းလင်း	ပဲ၊ ပျိုး၊ ရိုက်ခင်း	ပဲ၊ ပျိုး၊ ရိုက်ခင်း	ပဲ၊ ပျိုး၊ ရိုက်ခင်း	
ဝင်ငွေ/ထွက်ငွေ													
ကျဘယ်	ပဲခင်း		ပေါင်းခင်း	ကောက်စိုက်	ကောက်စိုက်	ဗွမ်း၊ ခင်း၊ ပဲ၊ ပေါင်းခင်း	ကောက်ရင်းထီး၊ ခင်း	ကောက်ကြီးပေါ့၊ ခင်း	ရိုင်း - စပါး၊ မြက်ရှင်းလင်း	ပဲ၊ ပျိုး၊ ရိုက်ခင်း	ပဲ၊ ပျိုး၊ ရိုက်ခင်း		
ဝင်ငွေ/ထွက်ငွေ													
ပွဲတော်	သင်္ကြန်ပွဲတော်			ဝါဆိုသင်္ကြန်				မိုးရွာ၊ ပွဲတော်	ကဆုန်ပွဲတော်၊ ကဆုန်မြတ်နိုးပွဲတော်			မင်းသားပွဲတော်	ခုတ်ပွဲတော်
ကျန်မာရေး	ကောင်း	ကောင်း	ကောင်း	ဆွေးပွဲ၊ တွဲပွဲ	ဆွေးပွဲ၊ တွဲပွဲ	ကောင်း	ကောင်း	နားစား၊ ချောင်း	နားစား၊ ချောင်း	ကောင်း	ကောင်း	ကောင်း	
ပင်ပန်း/ဆက်သွယ်ရေး	ကောင်း	ကောင်း	ကောင်း	ကောင်း	ကောင်း	ကောင်း	ကောင်း	ကောင်း	ကောင်း	ကောင်း	ကောင်း	ကောင်း	
ရေရရှိရေး	ကောင်း	ကောင်း	ကောင်း	ကောင်း	ကောင်း	ကောင်း	ကောင်း	ကောင်း	ကောင်း	ကောင်း	ကောင်း	ကောင်း	

ရာသီဥတု ပြက္ခဒိန် ခုံ့ဘာသာရပ် အနှစ်ချုပ်

ရာသီဥတု ပြက္ခဒိန် ခုံ့ဘာသာရပ် အနှစ်ချုပ်ရသော် ရာသီဥတုပျက်
ကန်ခြင်း၊ မြက်ပျိုး ကျ၊ လှုပ်လျှံများ အခါမပြေခြင်း၊ လေထု/ဖွဲ့ကိစ္စ ပပျောက်ခြင်း၊
ထို့ဖြစ်သည်။ မွဲကော်မပြုသောပျက်ကိစ္စဖြစ်နိုင်ပြီး လှုပ်လျှံများ ကောင်း
အထည်ပေါက်ကော်ကော်ဖြစ်နိုင်ပါသည်။

ပါဝင်စွမ်းထူးသူများ ⇨ အထည်ပေါက်ကော်ကော်သူများ ဖြစ်ပါသည်။

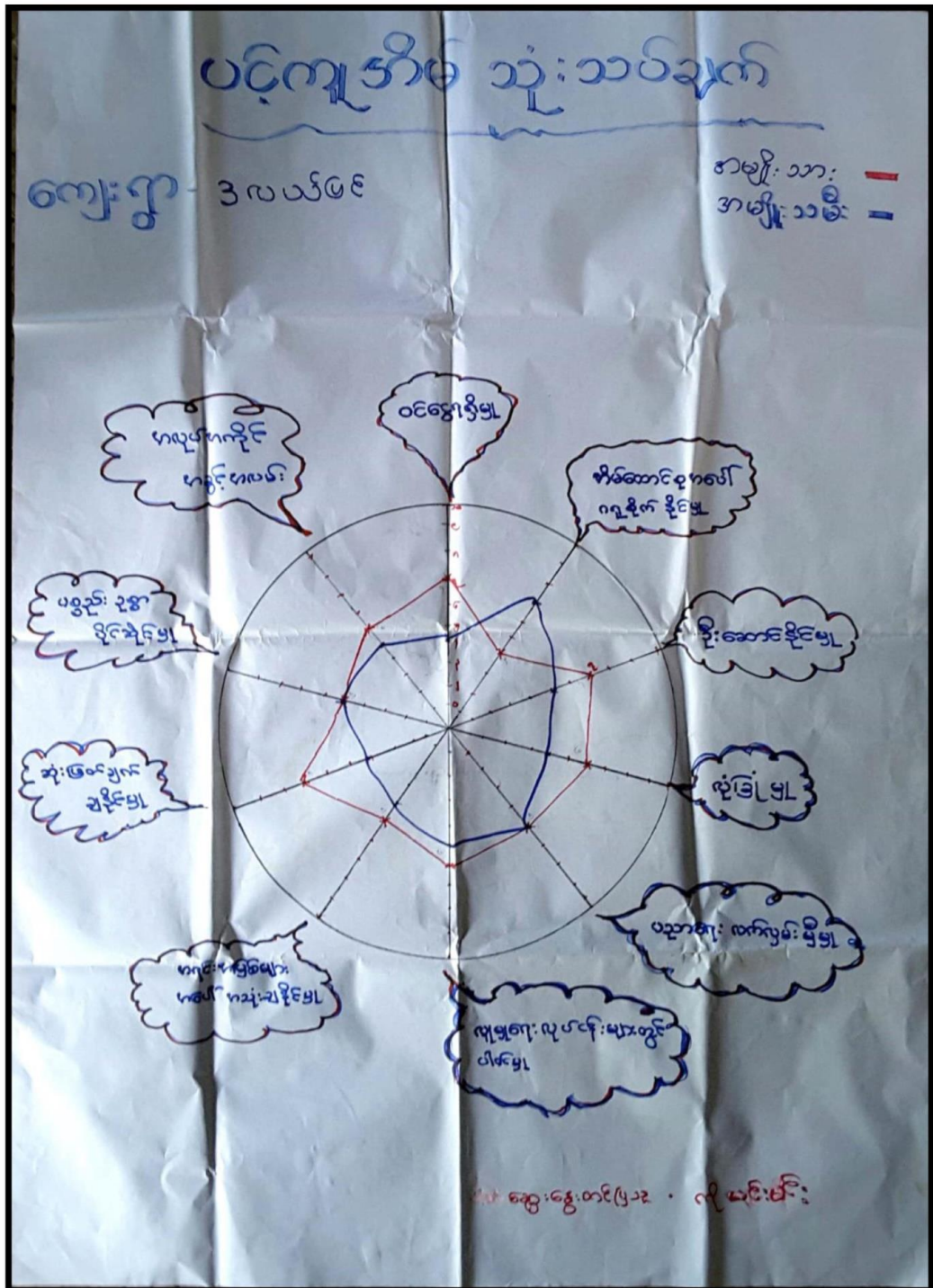

၁၅။ ပင့်ကူအိမ် ကွန်ယက်ပြပုံ သုံးသပ်ခြင်း

ပင့်ကူအိမ်တုံ့သပ်ခြင်း

ဒုတိယ - ၀၁၀
ကျေးရွာ - အလယ်ပင်

ရက်စွဲ - ၂၇. ၇. ၂၀၁၈
နေရာ - ကျေးရွာ

ရုပ်ရှင်ချက်။ "ကျေးရွာတွင်းရှိ အိမ်ထောင်များ၏ အမျိုးသား၊ အမျိုးသမီး၊ အဆုံးကဏ္ဍများ သိရှိလာစေရန် ရုပ်ရှင်ပါသည်။"

ဦးဆောင်မှု

ဦးဆောင်မှုတွင် အမျိုးသားများမှာ ၇၀%၊ ရှိပြီး၊ အမျိုးသမီးများမှာ ၅၀%၊ ရှိပါသည်။ အမျိုးသားများနှင့် အမျိုးသမီးများမှာ ၁၀%၊ လောက်သာကျားပြီး၊ ယခုလက်ရှိ အချိန် ဦးဆောင်မှု အသင့်အတင့် ရှိနေပါသည်။ အမျိုးသားများ၏ ငြိမ်သက်မှုများနှင့် အောက်တွင် အချိန်ပေးပေး ဆွဲရပါသည်။

ပုံပြင်မှု

ပုံပြင်မှုတွင် အမျိုးသားများက ၈၀%၊ ရှိပြီး၊ အမျိုးသမီးများက ၄၀%၊ ရှိပါသည်။ အမျိုးသားများမှာလည်း အပြစ်ကံ ပုံပြင်မှု မရှိပါ။ အကြောင်းမှာ အောက်ပင်ရွယ်သော ကလေးများက ကလေးများ စဉ်းစားထားသောကြောင့် ဖြစ်ပါသည်။ အမျိုးသမီးများမှာလည်း နေရာတိုင်း စိတ်တိုင်း ကျ မထားနိုင်ပါ။

ဝင်ငွေ

ဝင်ငွေ စာရေးပြီး အမျိုးသားများမှာ ၇၀%၊ ရှိပြီး၊ အမျိုးသမီးများမှာ ၅၀%၊ လောက်သာရှိပါသည်။ ယခုလက်ရှိ အချိန်တွင် အမျိုးသမီးများမှ အိမ်မှုကိစ္စများ၌သာ အချိန်ကုန် နေသောကြောင့် ဖြစ်ပါသည်။

အိမ်မှုကိစ္စ

အိမ်မှုကိစ္စတွင်လည်း အမျိုးသားများက ၄၀%၊ ရှိပြီး၊ အမျိုးသမီးများမှာ ၇၀%၊ ရှိပါသည်။ ရာခိုင်နှုန်း ကွာထွက်ခြင်းမှာ အမျိုးသားများမှ ဝေငွေရရှိရန် ကြိုးပမ်း ရေးသောကြောင့် အိမ်မှုကိစ္စတွင် အချိန်ပေးပါသည်။

လူမှုရေးတွင်ပါဝင်မှု

လူမှုရေးလုပ်ငန်းများတွင် ပါဝင်ခြင်းသည် အမျိုးသားများအား ၁၀၇ ဖြင့်၊ အမျိုးသမီးများအား ၁၀၇ ဖြစ်သည်။ ပထမဦးဆုံးအချိန်တွင် အမျိုးသားနှင့်အမျိုးသမီးများသည် လူမှုရေးလုပ်ငန်းများတွင် တိုးတက်မှုရှိစေရန်အတွက် ဆောင်ရွက်နေသည်ကို တွေ့ရှိရပါသည်။

အလုပ်အကိုင်အခွင့်အလမ်း

အလုပ်အကိုင်အခွင့်အလမ်းတွင်လည်း အမျိုးသားများမှာ ၁၀၇ ဖြင့်၊ အမျိုးသမီးများမှာ ၁၀၇ ဖြစ်သည်။ အမျိုးသမီးများမှာလည်း ပထမဦးဆုံးအချိန်တွင် အလုပ်အကိုင်အခွင့်အလမ်းများ ရရှိပြီး အဆင့်မြင့်သော ကွာဟမှုရှိပါသည်။

ပါဝင်ဆွေးနွေးသူများ - ဒေါ်ခိုင်ခိုင်ဝင်း၊ ဒေါ်စောအု၊ ဒေါ်မာလာ၊ ဒေါ်စွမ်း၊ ဒေါ်သန်းလွင်၊ ဒေါ်သန်းရှင်၊ ဒေါ်ဖေဖေခင်၊ ဒေါ်စိန်စိန်ဝင်း၊
ဦးမင်းမင်း၊ ဦးစောညွှန်လင်း၊ ဦးကျွန်းစိုး၊
ဦးလွန်းထက်၊ ဦးစောလွင်

၁၆။ အဖွဲ့အစည်း ချိတ်ဆက်မှုပြပုံ



ပါဝင်ဆွေးနွေးသူများ

ဦးအောင်မင်းထွေး ၊ ဦးလွင်ထွန်း ၊ ဦးကျော်စွာ ၊ ဦးအောင်လွင် ၊
ဦးကျော်စွာ ၊ ဦးအောင်လွင် ၊ ဦးကျော်စွာ ၊

၁၈။ ကော်မတီဝင်များရွေးချယ်ခြင်းနှင့် ကျေးရွာဖွံ့ဖြိုးရေးအစီအစဉ်ဆောင်ရွက်မှုမှတ်တမ်းခါတ်ပုံများ

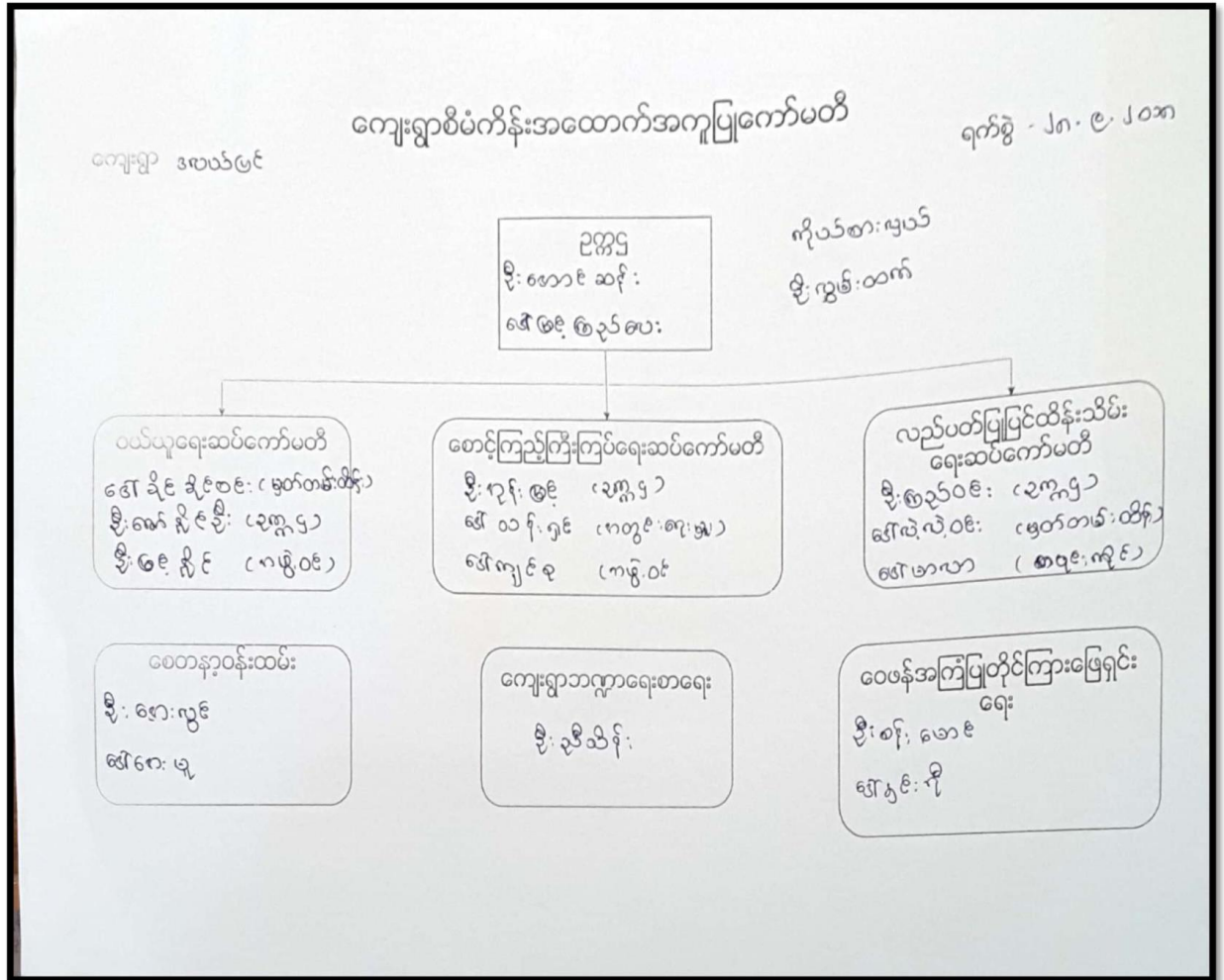



ပထမအကြိမ်အစည်းအဝေးတွင် စီမံကိန်းအကြောင်းအရာများ ဆွေးနွေးခြင်း



ကျေးရွာအမျိုးသားများမှ အရင်းအမြစ်ထိန်းချုပ်မှုပြပုံကို ဆွေးနွေးရေးဆွဲနေခြင်း



ကျေးရွာမှ ရာသီခွင်ပြ ပြက္ခဒိန်အကြောင်းဆွေးနွေးနေခြင်း



အမျိုးသမီးများမှ အရင်းအမြစ်ထိန်းချုပ်မှုပြ မြေပုံဆွေးနွေးနေခြင်း



လူထုဝေဟင်္ဂါပြုစီမံကိန်းစီမံကိန်းလက်ဖွဲ့
အပိုင်း-၃ ၂၉.၉.၂၀၁၅

(၁) ကျွမ်းကျင်သူများမှတ်တမ်း ၊ ကျေးရွာတွင်နေထိုင်သော သို့မဟုတ် ကျေးရွာမှလာရောက်သောကျွမ်းကျင်သူများ
(၁)ကဆင်ကျောင်း (၂)ကျွန်းမအစု

	(၁)ကဆင်ကျောင်း			(၂)ကျွန်းမအစု		(၃)လက်မှုပညာရှင်		
	ရွာတွင်နေထိုင်သူ	အခြားရွာမှလာသူ		ရွာတွင်နေထိုင်သူ	အခြားရွာမှလာသူ	ရွာတွင်နေထိုင်သူ	အခြားရွာမှလာသူ	
အလုပ်အကိုင်အခြေအနေ	<input type="checkbox"/>	<input type="checkbox"/>	ဆရာဝန်	<input type="checkbox"/>	<input type="checkbox"/>	လက်သမား	<input type="checkbox"/>	<input type="checkbox"/>
အလုပ်အကိုင်အခြေအနေ	<input type="checkbox"/>	<input type="checkbox"/>	လက်ထောက်ကျွန်းမအစုမှူး	<input type="checkbox"/>	<input type="checkbox"/>	ပန်းရံ	<input type="checkbox"/>	<input type="checkbox"/>
အလုပ်အကိုင်အခြေအနေ	<input type="checkbox"/>	<input type="checkbox"/>	အမျိုးသမီးကျွန်းမအစုဆရာမ	<input type="checkbox"/>	<input type="checkbox"/>	လျှပ်စစ်ဆိုင်ရာ	<input type="checkbox"/>	<input type="checkbox"/>
အလုပ်အကိုင်အခြေအနေ	<input type="checkbox"/>	<input type="checkbox"/>	အရိသာအစု	<input type="checkbox"/>	<input type="checkbox"/>	ရေပိုက်ဆွယ်သူ	<input type="checkbox"/>	<input type="checkbox"/>
အလုပ်အကိုင်အခြေအနေ	<input type="checkbox"/>	<input type="checkbox"/>	ပြည်သူ့ကျန်းမာရေးလုပ်သား (၁)/(၂)	<input type="checkbox"/>	<input type="checkbox"/>	စက်ပြင်ဆရာ	<input type="checkbox"/>	<input type="checkbox"/>
အလုပ်အကိုင်အခြေအနေ	<input type="checkbox"/>	<input type="checkbox"/>	မှတ်တမ်း					
								မှတ်တမ်း

(ဃ) ကျေးရွာသို့ရောက်ရှိနိုင်သည့်လမ်းအခြေအနေ / ကျေးရွာတစ်ရွာသည် ၎င်း၏ကျေးရွာအုပ်စုနှင့် ဆက်သွယ်ထားသော လမ်းအခြေအနေ (အောက်ဖော်ပြပါပုံစံဖြင့်)

ကျောက်ကြမ်းလမ်း: _____ ကတ္တရာလမ်း: _____ တွန့်ကရစ်လမ်း: _____ မော်တော်ဆိုင်ကယ်လမ်း: _____
(ကျောက်ခင်းလမ်း) မြေသားလမ်း: _____ လူသွားလမ်း: _____ အခြား: _____

(င) ကျေးရွာဖွံ့ဖြိုးမှုစီမံခန့်ခွဲရေး

- (၁) လူထုဝေဟင်္ဂါပြုစီမံကိန်းမစတင်မီ ဤကျေးရွာတွင်ကျေးရွာဖွံ့ဖြိုးမှု စီမံချက်ရှိခဲ့ပါသလား? ပိုင်ခံ၊ ရှိပါသည်/မရှိပါ/မသိပါ
- (၂) ရှိခဲ့ပါလျှင် ဤစီမံချက်ကို မည်သည့် ခုနှစ်တွင်ပြင်ဆင်ခဲ့ပါသနည်း? နှစ် ၂၀၁၂ / မသိပါ
- (၃) ဤစီမံချက်ကို ဖြည့်ဆည်းပေးအောင်မြင်ခဲ့ပါသလား? (ပြုခဲ့ပါသည်/မပြုခဲ့ပါ / မသိပါ)

(စ) ခရီးသွားအခင်း

- (၁) ဤကျေးရွာ၏ဗဟိုမှ၎င်းကျေးရွာအုပ်စု၏ဗဟိုအထိခရီးခိုင်းမည်မျှကွာဝေးသနည်း? မိုင်-----/မသိပါ
 - (၂) ဤကျေးရွာမှ ၎င်းကျေးရွာအုပ်စုဗဟိုအထိသွားလာရာတွင်ကြာမြင့်သည့်အချိန်
- ကြောက်သွေ့ရာသီတွင်ကြာချိန်- ၀၀:၀၀:၀၀ - ထော်လာရီ/မော်တော်ဆိုင်ကယ်/မြေလျှင်/လား/မော်တော်ဆိုင်/အခြား: _____
- ရိုးရာသီတွင်ကြာချိန်- ၀၀: ၀၀:၀၀ - ထော်လာရီ/မော်တော်ဆိုင်ကယ်/မြေလျှင်/လား/မော်တော်ဆိုင်/အခြား: _____

(ဆ) ဝမ်းကျင်ဆိုင်ရာသဘာဝသေးအန္တရာယ် -

ဤကျေးရွာတွင်ရေကြီးခြင်းကဲ့သို့ သဘာဝသေးအန္တရာယ်ကျရောက်ဖူးခြင်းရှိပါသလား။
 ဟုမရှိပါ ရှိပါသည် ရှိလျှင်ဖော်ပြပါ- _____



လူ့အဖွဲ့အစည်းများနှင့်အဖွဲ့အစည်းများ
အဖွဲ့အစည်း ၂၉.၂၀၀၅

၃၀

(၁) ကျေးဇူးတင် ခဲ့ စဉ်ကတည်းက အဖွဲ့အစည်းများ
လူ့အဖွဲ့အစည်းများနှင့်အဖွဲ့အစည်းများ ကျေးဇူးတင် ခဲ့စဉ်ကတည်းက အဖွဲ့အစည်းများ
အဖွဲ့အစည်းများနှင့်အဖွဲ့အစည်းများ

(၂) Save The Children

ကျေးဇူးတင်အောင်

အမည် စိုးစိုးစိုး

လက်မှတ် [Signature] ၁၄.၆.၂၀၁၆.၀၂.၂၀

လူ့အဖွဲ့အစည်းများ

အမည် စိုးစိုးစိုး

လက်မှတ် [Signature] ၁၄.၆.၂၀၁၆.၀၂.၂၀



လူထုဝတ်ပြု စီမံကိန်း၊ စီမံကိန်းလက်ခွဲ အပိုင်း - (၃) - ၂၉.၀၀.၂၀၁၆

ပုံစံ - ၈ - ၁ ကျေးရွာအခြေခံအချက်အလက်များ (Form PC 1)

လက်ညှန်ချက်၊ ကျေးရွာတစ်ရွာသို့ ပထမဆုံးမိတ်ဆက်ခရီး သွားရောက်သောအခါ လူထုဝတ်ပြုရေးမှူးသည် ကျေးရွာ ခေါင်းထောင်များအား ကျေးရွာအချက်အလက်များကို မေတ္တာရပ်ခံ၍ တောင်းခံရသည်။ ဤအချက်အလက်များကို စီမံကိန်း မိတ်ဆက်အစည်းဝေးမတိုင်မီတောင်းခံရမည်။ စီမံကိန်းမိတ်ဆက်အစည်းဝေးတွင် လူထုဝတ်ပြုရေးမှူးသည် ဤအချက်အလက် များအား စစ်ဆေးပြီး မှန်ကန်အောင်ပြုလုပ်ရမည်။ ပြီးနောက်တွင် လူထုဝတ်ပြုရေးမှူးမှ သတင်းအချက်အလက်ထဲသို့ Tablets မှ တဆင့် ဖြည့်သွင်းရမည်။

ကျေးရွာအုပ်ချုပ်ရေးမှူး အမည် ဦး မိုး ၉၆	ကျေးရွာအုပ်ချုပ်ရေးမှူး၏ ဖုန်းနံပါတ်	လူထုဝတ်ပြုရေးမှူး၏ အမည် ဒေါ် ကဇီ မာ ၆
ပြည်နယ်တိုင်းဒေသကြီး မြို့နယ် မလေးမြို့နယ်	မဇ္ဈိတ	ကျေးရွာအုပ်စု တယ်
		ကျေးရွာ ဖြစ်ပေါ်မှု

က၊ လူဦးရေ

လူမျိုးစု	အိမ်ထောင်စုအရေအတွက်	ကိုးကွယ်သည့်ဘာသာ	အိမ်ထောင်စုအရေအတွက်
လူမျိုးစု (၁) - မြန်မာ	၈၁	ဘာသာ (၁) - မြို့	၈၁
လူမျိုးစု (၂) -----		ဘာသာ (၂) -----	
လူမျိုးစု (၃) -----		ဘာသာ (၃) -----	
လူမျိုးစုရော -----		ဘာသာရော -----	
	အရေအတွက်		
မသန်စွမ်းသူများ	၁		
သက်ကြီးရွယ်အိုများ (၆၅ နှစ် နှင့် အထက်)	၃၇		
စစ်ဘေးရှောင်			

	အမျိုးသား (အရေအတွက်)	အမျိုးသမီး (အရေအတွက်)
လူဦးရေ		
လူမျိုးစု (၁) - မြန်မာ	၁၂၆	၁၅၄
လူမျိုးစု (၂) -----		
လူမျိုးစု (၃) -----		
အိမ်ထောင်စုဦးစီး	၇၁	၁၀

(ခ) အခြေခံအဆောက်အအုံ အသုံးအဆောင်များ

စာသင်ကျောင်း	အမှတ် ခြံပိ	ကျန်းမာရေး	အမှတ် ခြံပိ	ဘာသာရေး အဆောက် အအုံများ	အမှတ် ခြံပိ
အထက်တန်းကျောင်း	<input type="checkbox"/>	ဆေးရုံ	<input type="checkbox"/>	ဇေတီ	✓
အလယ်တန်းကျောင်း	<input type="checkbox"/>	ကျန်းမာရေးဌာန	<input type="checkbox"/>	ဘုန်းကြီးကျောင်း	✓
မူလတန်းကျောင်း	✓	ကျန်းမာရေးဌာနခွဲ	<input type="checkbox"/>	ဟိန္ဒူဘုရားကျောင်း	<input type="checkbox"/>
မူကြိုကျောင်း	<input type="checkbox"/>	ဆေးပေးခန်း	<input type="checkbox"/>	ခရစ်ယာန်ကျောင်း	<input type="checkbox"/>



လူထုဝဟိုပြု စီမံကိန်း၊ စီမံကိန်းလက်ခွဲ အပိုင်း - (၃) - ၂၉.၁၅.၂၀၁၆

အခြား	<input type="checkbox"/>	အခြား	<input type="checkbox"/>	ဗလီ	<input type="checkbox"/>
မှတ်ချက်		မှတ်ချက်		အခြား	<input type="checkbox"/>
				မှတ်ချက်	

(ဂ) ကျွမ်းကျင်သူများမှတ်တမ်း (ကျေးရွာတွင်နေထိုင်သော သို့မဟုတ် တခြားရွာမှလာရောက်သော ကျွမ်းကျင်သူများ)

(၁) စာသင်ကျောင်း			(၂) ကျန်းမာရေး			(၃) လက်မှုပညာရှင်		
	ရွာတွင်နေထိုင်သူ	အခြားရွာမှာသူ		ရွာတွင်နေထိုင်သူ	အခြားရွာမှလာသူ		ရွာတွင်နေထိုင်သူ	အခြားမှလာသူ
ပုလဲတန်းပြဆရာ/မ	<input type="checkbox"/>	<input checked="" type="checkbox"/>	ဆရာဝန်	<input type="checkbox"/>	<input type="checkbox"/>	လက်သမား	<input checked="" type="checkbox"/>	<input type="checkbox"/>
အထက်တန်းပြဆရာ/မ	<input type="checkbox"/>	<input type="checkbox"/>	လက်ထောက်ကျန်းမာရေးမှူး	<input type="checkbox"/>	<input type="checkbox"/>	ပန်းနံ	<input checked="" type="checkbox"/>	<input type="checkbox"/>
အလယ်တန်းပြဆရာ/မ	<input type="checkbox"/>	<input type="checkbox"/>	အမျိုးသမီးကျန်းမာရေးဆရာမ	<input type="checkbox"/>	<input type="checkbox"/>	လျှပ်စက်ကျွမ်းကျင်ဦးသမား	<input type="checkbox"/>	<input type="checkbox"/>
မူကြံဆရာ/မ	<input type="checkbox"/>	<input type="checkbox"/>	သားရွားဆရာမ	<input type="checkbox"/>	<input type="checkbox"/>	စရိုက်သွယ်သူ	<input type="checkbox"/>	<input type="checkbox"/>
အခြား	<input type="checkbox"/>	<input type="checkbox"/>	ပြည်သူ့ကျန်းမာရေးလူမှတ်ချက်	<input type="checkbox"/>	<input type="checkbox"/>	ကော်ပြင်ဆရာ	<input type="checkbox"/>	<input type="checkbox"/>
မှတ်ချက်						မှတ်ချက်		

(ဃ) ကျေးရွာသို့ ရောက်ရှိနိုင်သည့် လမ်းအခြေအနေ / ကျေးရွာတစ်ရွာသည် ၎င်း၏ ကျေးရွာအုပ်စုနှင့် ဆက်သွယ်ထားသော လမ်းအခြေအနေ (အောက်ပါတို့ကိုစိုင်းပါ)

ကျောက်ကြမ်းလမ်း: _____ ကမ္ဘာ့ရာလမ်း: _____ ကွန်ကရစ်လမ်း: _____ မော်တော်ဆိုင်ကယ်လမ်း: _____
 ကျောက်ခင်းလမ်း: _____ (မြေသားလမ်း) _____ လူသွားလမ်း: _____ အခြား: _____

(င) ကျေးရွာဖွံ့ဖြိုးမှုစီမံချက်

- (၁) လူထုဝဟိုပြုစီမံကိန်းမစတင်မီ ဤကျေးရွာတွင်ကျေးရွာဖွံ့ဖြိုးမှု စီမံချက်ရှိခဲ့ပါသလား? ပိုင်းပါ
 (ရှိပါသည်) / မရှိပါ / မသိပါ
- (၂) ရှိခဲ့ပါလျှင် ဤစီမံချက်ကို မည်သည့် စုနှစ်တွင်ပြင်ဆင်ခဲ့ပါသနည်း? နှစ် ၂၀၁၁ / မသိပါ
 (ပြုပြင်သည်) / မပြုပြင်ပါ / မသိပါ
- (၃) ဤစီမံချက်ကို ပြီးနယ်မှအတည်ပြုခဲ့ပါသလား? ၆ ဟာဂ်

(စ) ခရီးအကွာအဝေး

- (၁) ဤကျေးရွာ၏ဝဟိုမှ ၎င်းကျေးရွာအုပ်စု၏ဝဟိုအထိ ခရီးမိုင်ပည့်မျှကွာဝေးသနည်း? မိုင် ----- / မသိပါ
 (၂) ဤကျေးရွာမှ ၎င်းကျေးရွာအုပ်စု၏ဝဟိုအထိ သွားလာရာတွင်ကြာမြင့်သည့်အချိန်

ခြောက်သွေ့ရာသီတွင်ကြာချိန်: ၀၀:၀၀ ----- ထော်လာရီ/မော်တော်ဆိုင်ကယ်/ခြေလျှင်/လား/မော်တော်ဘုတ်/အခြား: -----

မိုးရာသီတွင်ကြာချိန်: ၀၀:၀၀ ----- ထော်လာရီ/မော်တော်ဆိုင်ကယ်/ခြေလျှင်/လား/မော်တော်ဘုတ်/အခြား: -----

(ဆ) ပတ်ဝန်းကျင်ဆိုင်ရာ သဘာဝဘေးအန္တရာယ်

ဤကျေးရွာတွင် ရေကြီးခြင်းကဲ့သို့ သဘာဝဘေးအန္တရာယ်ကျရောက်ဖူးခြင်း ရှိပါသလား:
 ဟုမရှိပါ ရှိပါသည် ရှိလျှင်ဖော်ပြပါ -----

လူထုဝဟ်ပြု ဗိမံကိန်း၊ ဗိမံကိန်းလက်စွဲ အပိုင်း - (၃) - ၂၉-၁၀-၂၀၁၆

(၈) ကျေးရွာတွင် ဖွဲ့စည်းထားသော အဖွဲ့အစည်းများ

လူထုဝဟ်ပြုဗိမံကိန်းမတိုင်မီ ဤကျေးရွာတွင် ကျေးရွာဖွံ့ဖြိုးရေးအတွက် အစိုးရ (သို့) ရွာသားများကိုယ်တိုင်(သို့) ဗိမံကိန်းတင်စေရန် ဖွဲ့စည်းထားသည့် အဖွဲ့အစည်းများရှိပါသလား။

(၁) Save The Children

(၂) ကရုဏာသီရိ

ကျေးရွာခေါင်းဆောင်

အမည် ဦးဖုန်းမိန့်

လက်မှတ်  နေ့စွဲ ၂၉-၁၂-၂၀၁၆

လူထုဝဟ်ပြုရေးမှူး

အမည် ဒေါ်ကင်မာဦး

လက်မှတ်  နေ့စွဲ ၂၉-၁၂-၂၀၁၆

လူထုဝဟိုပြု စီမံကိန်း၊ စီမံကိန်းလက်ခွဲ အပိုင်း - (၃) - ၂၉.၁၈.၂၀၁၆

(၈) ကျေးရွာတွင် ဖွဲ့စည်းထားသော အဖွဲ့အစည်းများ
လူထုဝဟိုပြုစီမံကိန်းမတိုင်မီ ဤကျေးရွာတွင် ကျေးရွာဖွံ့ဖြိုးရေးအတွက် အဓိက (သို့) ရွာသားများကိုယ်တိုင်(သို့) စီမံကိန်းထင်ရှား
ဖွဲ့စည်းထားသည့် အဖွဲ့အစည်းများရှိပါသလား။

(၁) Save The Children
(၂) ကရုဏာမိတ္တ

ကျေးရွာခေါင်းဆောင်

အမည် ဦးဒုန်းမြင့်

လက်မှတ်  ဇူလိုင် ၂၀၁၆

လူထုဝဟိုရေးရာမှူး

အမည် ဒေါ်အိမ်မာဦး

လက်မှတ်  ဇူလိုင် ၂၀၁၆

ပုံစံ - ၀ - ၁ ကျေးရွာအခြေအခင်းအချက်အလက်များ (Form PC 1)

ဤပုံစံသည် ကျေးရွာအခြေအခင်းအချက်အလက်များကို စုံစမ်းစစ်ဆေးရန်နှင့် လူထုထုတ်ဖော်ရေးအတွက် အသုံးပြုရန် ရည်ရွယ်ချက်ဖြင့် ဖွဲ့စည်းတင်ပြထားပါသည်။ ဤပုံစံကို အသုံးပြုရာတွင် အောက်ဖော်ပြပါ အချက်အလက်များကို စုံစမ်းစစ်ဆေးရန်နှင့် လူထုထုတ်ဖော်ရေးအတွက် အသုံးပြုရန် ရည်ရွယ်ချက်ဖြင့် ဖွဲ့စည်းတင်ပြထားပါသည်။

ကျေးရွာအခြေအခင်းအချက်အလက်များ စုံစမ်းစစ်ဆေးရန်နှင့် လူထုထုတ်ဖော်ရေးအတွက် အသုံးပြုရန် ရည်ရွယ်ချက်ဖြင့် ဖွဲ့စည်းတင်ပြထားပါသည်။
 ဦးစီးအရာရှိ: မိုးအုန်းစိန် | ကျေးရွာအခြေအခင်းအချက်အလက်များ စုံစမ်းစစ်ဆေးရန်နှင့် လူထုထုတ်ဖော်ရေးအတွက် အသုံးပြုရန် ရည်ရွယ်ချက်ဖြင့် ဖွဲ့စည်းတင်ပြထားပါသည်။
 ပြည်နယ်တိုင်းဒေသကြီး: မကွေး၊ မြို့နယ်: မင်းလှိုင်၊ မြို့နယ်: ကျေးရွာအုပ်စု၊ တာဝန်: တာဝန်၊ ကျေးရွာအုပ်စု: ကျေးရွာ၊ ဒေသ: ဒေသ

က၊ လူဦးရေ

လူမျိုးစု	အိမ်ထောင်စုအရေအတွက်	ကိုးကွယ်သည့်ဘာသာ	အိမ်ထောင်စုအရေအတွက်
လူမျိုးစု (၁) <u>...ဗမာ...</u>	၇၀	ဘာသာ (၁) <u>...ဗုဒ္ဓ...</u>	၇၀
လူမျိုးစု (၂) -----		ဘာသာ (၂) -----	
လူမျိုးစု (၃) -----		ဘာသာ (၃) -----	
လူမျိုးစုရော -----		ဘာသာရော -----	
အခြား:	အရေအတွက်		
မသန်စွမ်းသူများ:	၁		
သက်ကြီးရွယ်အိုများ (၆၅ နှစ် နှင့် အထက်)	ကျား: ၁၄၊ မ: ၂၂		
စစ်ဘေးရှောင်	၃၆		

	အမျိုးသား (အရေအတွက်)	အမျိုးသမီး (အရေအတွက်)
လူဦးရေ		
လူမျိုးစု (၁) <u>...ဗမာ...</u>	၁၁၈	၁၄၇
လူမျိုးစု (၂) -----		
လူမျိုးစု (၃) -----		
အခြား:		
အိမ်ထောင်စုဦးစီး:	၆၂	၈

အခြေခံအခမောက်အဆုံး အသုံးအခမောက်များ

အမျိုးအမည်	အသုံးပြု	ကျန်းမာရေး	အခြား	တာဝန်ပေး အခမောက်	အခြား
အခမောက်အမျိုးအမည်	<input type="checkbox"/>	ခေမာ	<input type="checkbox"/>	လေတံ	<input type="checkbox"/>
အလယ်အကျယ်	<input type="checkbox"/>	ကျန်းမာရေးဥပဒေ	<input type="checkbox"/>	တရားကြီးကျောင်း	<input checked="" type="checkbox"/>
မူလတန်းကျောင်း	<input checked="" type="checkbox"/>	ကျန်းမာရေးဥပဒေ	<input type="checkbox"/>	ဟိန္ဒူဘုရားကျောင်း	<input type="checkbox"/>
မူကြံကျောင်း	<input type="checkbox"/>	ဆေးပေးခန်း	<input type="checkbox"/>	ခရစ်ယာန်ကျောင်း	<input type="checkbox"/>
အခြား	<input type="checkbox"/>	အခြား	<input type="checkbox"/>	ဂလ်	<input type="checkbox"/>
မှတ်ချက်		မှတ်ချက်		အခြား	<input type="checkbox"/>
				မှတ်ချက်	

(ဂ) ကျွမ်းကျင်သူများမှတ်တမ်း (ကျေးရွာတွင်နေထိုင်သော သို့မဟုတ် တခြားရွာမှလာရောက်သော ကျွမ်းကျင်သူများ)

(၁) စာသင်ကျောင်း			(၂) ကျန်းမာရေး			(၃) လက်မှုပညာရှင်		
	ရွာတွင်နေထိုင်သူ	အခြားရွာမှလာသူ		ရွာတွင်နေထိုင်သူ	အခြားရွာမှလာသူ		ရွာတွင်နေထိုင်သူ	အခြားမှလာသူ
မူလတန်းပြဆရာ/မ	<input type="checkbox"/>	<input checked="" type="checkbox"/>	ဆရာဝန်	<input type="checkbox"/>	<input type="checkbox"/>	လက်သမား	<input type="checkbox"/>	<input type="checkbox"/>
အထက်တန်းပြဆရာ/မ	<input type="checkbox"/>	<input type="checkbox"/>	လက်ထောက်ကျန်းမာရေးမှူး	<input type="checkbox"/>	<input type="checkbox"/>	ပန်းရံ	<input type="checkbox"/>	<input type="checkbox"/>
အလယ်တန်းပြဆရာ/မ	<input type="checkbox"/>	<input type="checkbox"/>	အမျိုးသမီးကျန်းမာရေးဆရာမ	<input type="checkbox"/>	<input type="checkbox"/>	လျှပ်စစ်ကျွမ်းကျင်ပညာရှင်	<input type="checkbox"/>	<input type="checkbox"/>
မူကြံဆရာ/မ	<input type="checkbox"/>	<input type="checkbox"/>	သားဖွားဆရာမ	<input type="checkbox"/>	<input type="checkbox"/>	ရေပိုက်သူ	<input type="checkbox"/>	<input type="checkbox"/>
အခြား	<input type="checkbox"/>	<input type="checkbox"/>	ပြည်သူ့ကျန်းမာရေးလုပ်သား	<input type="checkbox"/>	<input type="checkbox"/>	စက်ပြင်ဆရာ	<input type="checkbox"/>	<input type="checkbox"/>
မှတ်ချက်			မှတ်ချက်			မှတ်ချက်		

(ဃ) ကျေးရွာသို့ ရောက်ရှိနိုင်သည့် လမ်းအခြေအနေ / ကျေးရွာတစ်ရွာသည် ၎င်း၏ ကျေးရွာအုပ်စုနှင့် ဆက်သွယ်ထားသော လမ်းအခြေအနေ (အောက်ဖော်ပြပါပုံစံဖြင့်)

ကျောက်ကြမ်းလမ်း ကတ္တရာလမ်း ကွန်ကရစ်လမ်း မော်တော်ဆိုင်ကယ်လမ်း
(ကျောက်စင်းလမ်း) မြေသားလမ်း လူသွားလမ်း အခြား _____

(င) ကျေးရွာဖွံ့ဖြိုးမှုစီမံချက်
 (၁) လူထုဝဟိုပြုစီမံကိန်းမဝတင်မှ ဤကျေးရွာတွင်ကျေးရွာဖွံ့ဖြိုးမှု စီမံချက်ရှိခဲ့ပါသလား? (ဝိပါသည်/မရှိပါ/မသိပါ)
 (၂) ရှိခဲ့ပါလျှင် ဤစီမံချက်ကို မည်သည့် ခုနှစ်တွင်ပြင်ဆင်ခဲ့ပါသနည်း? နှစ် ၂၀၁၁/မသိပါ
 (၃) ဤစီမံချက်ကို ဖြိုးနယ်မှအတည်ပြုခဲ့ပါသလား? (ပြုခဲ့ပါသည်/မပြုခဲ့ပါ /မသိပါ)

(စ) ဝေးအကွာအဝေး
 (၁) ဤကျေးရွာ၏ဝဟိုမှ ၎င်းကျေးရွာအုပ်စု၏ဝဟိုအထိ ခရီးပိုင်မည်မျှကွာဝေးသနည်း? မိုင် ၁.၃၆ mile
 (၂) ဤကျေးရွာမှ ၎င်းကျေးရွာအုပ်စု၏ဝဟိုအထိ သွားလာရာတွင်ကြာမြင့်သည့်အချိန်

ပုံစံ - ၈ - ၁ ကျေးရွာအခြေခံအချက်အလက်များ (Form PC 1)

လမ်းညွှန်ချက်၊ ကျေးရွာတစ်ရွာသို့ ပထမဆုံးမိတ်ဆက်ခရီး သွားရောက်သောအခါ လူထုစည်းရုံးရေးများသည် ကျေးရွာခေါင်းဆောင်များအား ကျေးရွာအချက်အလက်များကို မေတ္တာရပ်ခံ၍ တောင်းခံရသည်။ ဤအချက်အလက်များကို စီမံကိန်းမိတ်ဆက်အစည်းအဝေးတွင် လူထုစည်းရုံးရေးများသည် ဤအချက်အလက်များအား စစ်ဆေးပြီး မှန်ကန်အောင်ပြုလုပ်ရမည်။ မြို့နယ်အတွင်း လူထုစည်းရုံးရေးများမှ သတင်းအချက်အလက်ထံသို့ Tablets မှ တဆင့် ပြည့်စုံစွာရရှိမည်။

ကျေးရွာခေါင်းဆောင် အမည် ဦးကြင် ရီ:	ကျေးရွာခေါင်းဆောင်၏ ခုနီးနပ်ပါတ်	လူထုစည်းရုံးရေးမှူး၏ အမည် ဒေါ်ကင် မာမိုး:
ပြည်နယ်တိုင်းဒေသကြီး မကွေး	မြို့နယ် ဖင်းတုန်း	ကျေးရွာအုပ်စု တပ်
		ကျေးရွာ ပေယံဇင်

ကား လူဦးရေ

လူမျိုးစု	အိမ်ထောင်စုအရေအတွက်	ကိုးကွယ်သည့်ဘာသာ	အိမ်ထောင်စုအရေအတွက်
လူမျိုးစု (၁) မြို့မ	၇၀	ဘာသာ (၁) - ခရစ်	၇၀
လူမျိုးစု (၂) -----		ဘာသာ (၂) -----	
လူမျိုးစု (၃) -----		ဘာသာ (၃) -----	
လူမျိုးစုရော -----		ဘာသာရော -----	
အခြား	အရေအတွက်		
မသန်စွမ်းသူများ			
သက်ကြီးရွယ်အိုများ			
(၆၅ နှစ် နှင့် အထက်)	၃၆		
စစ်ဘေးရှောင်			

	အမျိုးသား (အရေအတွက်)	အမျိုးသမီး (အရေအတွက်)
လူဦးရေ		
လူမျိုးစု (၁) မြို့မ	၁၁၈	၁၄၇
လူမျိုးစု (၂) -----		
လူမျိုးစု (၃) -----		

အခြား		
ဆိပ်ကမ်းစီးစီး	၆၇	၈

(ဓ) အခြေခံအဆောက်အအုံ အသုံးအဆောင်များ

စာသင်ကျောင်း	အမှတ် ခြံပိ	ကျန်းမာရေး	အမှတ် ခြံပိ	ဘာသာရေး အဆောက် အအုံများ	အမှတ် ခြံပိ
မူကြံကျောင်း	<input type="checkbox"/>	တိုက်နယ်ဆေးရုံ	<input type="checkbox"/>	စေတီ	<input checked="" type="checkbox"/>
မူလတန်းကျောင်း	<input checked="" type="checkbox"/>	ကျန်းမာရေးဌာန	<input type="checkbox"/>	ဘုန်းကြီးကျောင်း	<input checked="" type="checkbox"/>
မူလွန်ကျောင်း	<input type="checkbox"/>	ကျန်းမာရေးဌာနခွဲ	<input type="checkbox"/>	ပိန္နဲတူရားကျောင်း	<input type="checkbox"/>
အလယ်တန်းကျောင်း	<input type="checkbox"/>	ဆေးပေးခန်း	<input type="checkbox"/>	ခရစ်ယာန်ကျောင်း	<input type="checkbox"/>
လယ်လွန်ကျောင်း	<input type="checkbox"/>	အခြား	<input type="checkbox"/>	ဗလီ	<input type="checkbox"/>
အထက်တန်းကျောင်း	<input type="checkbox"/>			အခြား	<input type="checkbox"/>
အခြား	<input type="checkbox"/>				
မှတ်ချက်		မှတ်ချက်		မှတ်ချက်	

(ဂ) ကျွမ်းကျင်သူများမှတ်တမ်း (ကျေးရွာတွင်နေထိုင်သော သို့မဟုတ် တခြားရွာမှလာရောက်သော ကျွမ်းကျင်သူများ)

(ခ) စာသင်ကျောင်း			(ဂ) ကျန်းမာရေး			(င) လက်မှုပညာရှင်		
	ရွာတွင်နေ ထိုင်သူ	အခြားရွာမှ လာသူ		ရွာတွင်နေ ထိုင်သူ	အခြား ရွာမှ လာသူ		ရွာတွင် နေထိုင်သူ	အခြား မှလာသူ
မူလတန်းမြဲဆရာ/မ	<input type="checkbox"/>	<input checked="" type="checkbox"/>	ဆရာဝန်	<input type="checkbox"/>	<input type="checkbox"/>	လက်သမား	<input checked="" type="checkbox"/>	<input type="checkbox"/>
အထက်တန်းမြဲဆရာ/မ	<input type="checkbox"/>	<input type="checkbox"/>	လက်ထောက် ကျန်းမာရေးမှူး	<input type="checkbox"/>	<input type="checkbox"/>	ပန်းရံ	<input type="checkbox"/>	<input type="checkbox"/>
အလယ်တန်းမြဲဆရာ/မ	<input type="checkbox"/>	<input type="checkbox"/>	အမျိုးသမီးကျန်းမာရေး ဆရာမ	<input type="checkbox"/>	<input type="checkbox"/>	လျှပ်စစ်ကျွမ်းကျင်၊ စီးသမား	<input type="checkbox"/>	<input type="checkbox"/>
မူကြံဆရာ/မ	<input type="checkbox"/>	<input type="checkbox"/>	သားဖွားဆရာမ	<input type="checkbox"/>	<input type="checkbox"/>	ရေပိုက်သူလုပ်သူ	<input type="checkbox"/>	<input type="checkbox"/>
အခြား	<input type="checkbox"/>	<input type="checkbox"/>	ပြည်သူ့ကျန်းမာရေးလုပ်သား	<input type="checkbox"/>	<input type="checkbox"/>	စက်ပြင်ဆရာ	<input type="checkbox"/>	<input type="checkbox"/>
မှတ်ချက်				မှတ်ချက်				မှတ်ချက်

(ဃ) ကျေးရွာသို့ ရောက်ရှိနိုင်သည့် လမ်းအခြေအနေ / ကျေးရွာတစ်ရွာသည် ၎င်း၏ ကျေးရွာအုပ်စုနှင့် ဆက်သွယ်ထားသော လမ်းအခြေအနေ (အောက်ပါတို့ကိုပိုင်းပါ)

- ကျောက်ကြမ်းလမ်း
- မော်တော်ဆိုင်ကယ်လမ်း
- (ကျောက်စင်းလမ်း)
- ကတ္တရာလမ်း
- ခြေသားလမ်း
- ကွန်ကရစ်လမ်း
- လှသွားလမ်း
- အခြား

(င) ကျေးရွာခွဲခြားခြင်းမရှိရန်
 (၁) လူထုဝင်္ဂဗြဟ္မစနစ်အောက်ရှိ ကျေးရွာတွင် ကျေးရွာခွဲခြားမှု စီမံချက်ရှိခဲ့ပါသလား? ပိုင်မိ
(ရှိပါသည်) မရှိပါ/မသိပါ
 (၂) ရှိခဲ့ပါလျှင် ကျွန်ုပ်တို့၏ မည်သည့် ခုနှစ်တွင် ပြင်ဆင်ခဲ့ပါသနည်း? ခုနှစ် 2011/မသိပါ
 (၃) ကျွန်ုပ်တို့၏ ဗြဟ္မစနစ်မှ အတည်ပြုခဲ့ပါသလား? (ပြုခဲ့ပါသည်) မပြုခဲ့ပါ/မသိပါ

(င) ခရီးအတွက် အခင်း
 (၁) ကျေးရွာအစိတ်အပိုင်းမှ ဝင်ရောက်ရာ အုပ်စုအစိတ်အပိုင်းသည် ခရီးမိုင်မည်မျှ ကွာဝေးသနည်း? မိုင် ၀.၂၀ miles
 /မသိပါ
 (၂) ကျေးရွာမှ ဝင်ရောက်ရာ အုပ်စုအစိတ်အပိုင်း သွားလာရာတွင် ကြာမြင့်သည့် အချိန်



ခြောက်စက္ကန့် ရာသီတွင် ကြာချိန် ၀၀:၂၀
 ဝေဟာရ/မော်တော်ဆိုင်ကယ်/မြေလျင်/လား/မော်တော်ဘုတ်/
 အခြား -----
 မိုးရာသီတွင် ကြာချိန် ၀၀:၂၀
 ဝေဟာရ/မော်တော်ဆိုင်ကယ်/မြေလျင်/လား/မော်တော်ဘုတ်/
 အခြား -----

(ဆ) ပတ်ဝန်းကျင်ဆိုင်ရာ သဘာဝပတ်ဝန်းကျင်
 ကျေးရွာတွင် ချေးခြင်းကဲ့သို့ သဘာဝပတ်ဝန်းကျင်ဆိုင်ရာ အန္တရာယ် ရှိပါသလား။
 မရှိပါ ရှိပါသည် ရှိလျှင် ခေါ်ပြော -----

(ဇ) ကျေးရွာတွင် ခွဲစိတ်ထားသော အဖွဲ့အစည်းများ
 လူထုဝင်္ဂဗြဟ္မစနစ်အောက်ရှိ ကျေးရွာတွင် ကျေးရွာခွဲခြားရေးအတွက် အစိုးရ (သို့) ခွဲစိတ်ထားမှုကို ဝင်ရောက် (သို့) စီမံကိန်းတင်ပြမှု ခွဲစိတ်ထားသည့် အဖွဲ့အစည်းများ ရှိပါသလား။

(၁) ၈၇၇ နှစ် ဦး
 (၂) -----

(ဈ) အထွေထွေအုပ်ချုပ်ရေး ဦးစီးဌာန (GAD) မှ မှတ်တမ်းတင်ထားခြင်း
 ကျေးရွာသည် အထွေထွေအုပ်ချုပ်ရေး ဦးစီးဌာန (GAD) မှ မှတ်တမ်းတင်ထားမှု ရှိပါသလား။
 မရှိပါ ရှိပါသည်

ကျေးရွာခေါင်းဆောင် အမည် ဦး စင်စိန်
 လက်မှတ်  ဝေ.စ
 လူထုဝင်္ဂဗြဟ္မစနစ် အမည် စောစင်စင်
 လက်မှတ်  ဝေ.စ

၂၀။ စီမံကိန်းစက်ဝန်းအချိန်ဇယား (ပုံစံ-၂)

ပထမနှစ်

ပုံစံ ၂ - စီမံကိန်းစက်ဝန်းအချိန်ဇယား (PC 2)

လက်တွေ့ဆောင်ရွက်သည့်စက်ဝန်းအမျိုးအမည်/လက်ထောက်ပံ့ပိုးပေးသည့်ပညာရေးအဖွဲ့အစည်း စီမံကိန်းစက်ဝန်းအဆင့်တစ်ခုစီ ပြီးစီးတိုင်းကျေးရွာနှင့် ကျေးရွာအုပ်စု အတွက်ကျင့်သုံးရမည့်စံနှုန်းများ

စီမံကိန်းစက်ဝန်းအမည်: ၆၅၂ ၆၆-၁၅၂

နေ့စွဲ ၂၀၁၆-၀၇-၂၀

စက်ဝန်းအားအမှတ်ခြိမ်းပါ ၁ စက်ဝန်း(၁) ၂ စက်ဝန်း(၂) ၃ စက်ဝန်း(၃) ၄ စက်ဝန်း(၄)

ပြည်နယ်/တိုင်း မကွေး: မြို့နယ် ဖရူဝေ: ကျေးရွာအုပ်စု တာပီ ကျေးရွာ ဒုလည်ရွာ

စီမံကိန်းစက်ဝန်းအမည်များ	နေ့စွဲ		အစည်းအဝေးတွင်တက်ရောက်သူအရေအတွက်			
	စတင်သည့်နေ့	ပြီးဆုံးသည့်နေ့	အမျိုးသားအရေအတွက်	အမျိုးသမီးအရေအတွက်	အိမ်ထောင်စုအရေအတွက်	လူမျိုးစုတက်ရောက်သူအရေအတွက်နှင့် လူမျိုးစုအမည်
၁. ကျေးရွာစီမံကိန်း စိတ်ဆက်အစည်းအဝေး	၂၀၁၆-၀၇-၂၀	၂၀၁၆-၀၇-၂၀	၄၀	၂၄	၅၆	မမာ ၆၄
၂. ကျေးရွာခွဲ ပြုစုရေး စီမံချက်ရေးဆွဲခြင်း အစည်းအဝေး	၂၀၁၆-၀၇-၂၀	၂၀၁၆-၀၇-၂၀	၄၀	၂၄	၅၆	မမာ ၆၄
၃. ကျေးရွာအုပ်စု လှည့်ပေး ဆုံးဖြတ်ချက်ချသည့်အစည်းအဝေး						
၄. မြို့နယ်အဆင့်စီမံကိန်းရေးဆွဲရေးနှင့်အကောင်အထည်ဖော်ရေးကော်မတီ၏ စီမံကိန်း သုံးသပ်မှုအစည်းအဝေး			မလို	မလို	မလို	မလို
၅. မြို့နယ် စီမံကိန်းရေးဆွဲရေးနှင့်အကောင်အထည်ဖော်ရေးကော်မတီ၏ဆုံးဖြတ်ချက် ရွာသို့ အသိပေးအကြောင်းကြားသည့်အစည်းအဝေး						
၆. စီမံကိန်းလုပ်ငန်းခွဲစီမံချက်ရေးဆွဲခြင်း အစည်းအဝေး	မလို	မလို	မလို	မလို	မလို	မလို
၆.၁။ စီမံကိန်းလုပ်ငန်း အကောင်အထည်ဖော်ရေးအစီအစဉ် ရေးဆွဲခြင်း						
၆.၂။ ကယ်ယူရေးအစီအစဉ် ရေးဆွဲခြင်း						

ဒုတိယနှစ်

ပြည်ထောင်စုအမည် စည်သူမြို့နယ်/ကျေးရွာအုပ်စုအမည်: ၁၃/၈၈၁၃၅		စက်ဝန်းအမှတ်(၁) ။ စက်ဝန်း(၂) ။ စက်ဝန်း(၃) စက်ဝန်း(၄)	
မှ.နိ ၁၆. ၁၇. ၂၀၁၆		ကျေးရွာအုပ်စု: ၀၀၂၅. ၀၀၂၅	
ပြည်နယ်/တိုင်း: မကွေး		မြို့နယ်: ဝေး: ၀၇၇	

စီမံကိန်းအသစ်ရွက်ပွားအသစ်များ	မှ.နိ		အစည်းအဝေးတွင်တက်ရောက်သူအရေအတွက်			
	စတင်သည့် မှ.နိ	ပြီးစီးသည့်မှ.နိ	အမျိုးသား အရေအတွက်	အမျိုးသမီး အရေအတွက်	အိမ်ထောင်စု အရေအတွက်	လူမျိုးတိုက်ရောက်သူ အရေအတွက်နှင့် လူမျိုးစုအမည်
၁။ ကျေးရွာစီမံကိန်း မိတ်ဆက်အစည်းအဝေး	၁၇. ၁၇. ၂၀၁၆	၁၇. ၁၇. ၂၀၁၆	၅၂	၃၈	၆၇	၆၇ ၁၂၅
၂။ ကျေးရွာဖွံ့ဖြိုးရေး စီမံချက်ထုတ်ပြန် အစည်းအဝေး	၁၆. ၁၇. ၂၀၁၆	၁၆. ၁၇. ၂၀၁၆	၅၅	၃၆	၆၇	၆၇ ၁၂၅
၃။ ကျေးရွာအုပ်စု လုပ်ငန်းဆောင်ရွက်ချက်အသစ် အစည်းအဝေး	၁၆. ၁၇. ၂၀၁၆	၁၆. ၁၇. ၂၀၁၆	၁၇	၁၀	၃၃	၈ ၃၅ ၁၂ ၁၂၅
၄။ မြို့နယ်အသစ် စီမံကိန်းထုတ်ပြန်ချက်နှင့် အကောင်အထည်ဖော်ရေးအစည်းအဝေး	၁၆. ၁၇. ၂၀၁၆	၁၆. ၁၇. ၂၀၁၆	၁၇	၁၀	၃၃	၁၇
၅။ မြို့နယ် စီမံကိန်းထုတ်ပြန်ချက်နှင့် အကောင်အထည်ဖော်ရေး အကောင်အထည်ဖော်မှုအစည်းအဝေး	၁၆. ၁၇. ၂၀၁၆	၁၆. ၁၇. ၂၀၁၆	၅၂	၃၈	၆၇	၆၇ ၁၂၅
၆။ စီမံကိန်းလုပ်ငန်းစဉ်စီမံချက်ထုတ်ပြန် အစည်းအဝေး	၁၆. ၁၇. ၂၀၁၆	၁၆. ၁၇. ၂၀၁၆	၅	၈	၁၇	၁၇ ၁၂၅
၆.၁။ စီမံကိန်းလုပ်ငန်း အကောင်အထည်ဖော်ရေးအစည်းအဝေး	၁၆. ၁၇. ၂၀၁၆	၁၆. ၁၇. ၂၀၁၆	၅၀	၃၃	၆၇	၆၇ ၁၂၅

တတိယနှစ်

ပုံစံ - ၀-၂ - စီမံကိန်းစက်ဝန်းအချိန်ဇယား (PC 2)

ပယ်ချွန်များ၊ သက်သိုင်းပုဂ္ဂလိကတည်ရှိနေထိုင်မှု/လက်ထောက်နည်းပညာများမှ စီမံကိန်းစက်ဝန်းအဆင့်တစ်ခုစီပြီးစီးတိုင်း ကျေးရွာနှင့် ကျေးရွာအုပ်စုအတွက် ဖြန့်ဖြူးပေးခြင်း
 ပြည်နယ်/တိုင်း/မြို့နယ် အမည် ဒေါ်ဂေါ်မာဒို၊ ဒေါ်သဂင်ထွန်း
 နေ့စွဲ ၁၄.၁၂.၂၀၁၇ စက်ဝန်းအားအမှတ်ပြစ်ပါ စက်ဝန်း(၁) စက်ဝန်း(၂) စက်ဝန်း(၃)
 စက်ဝန်း (၄)
 ပြည်နယ်/တိုင်း မကွေး၊ မြို့နယ် ခင်ဇာ၊ ကျေးရွာအုပ်စု တင်၊ ကျေးရွာ ဒလပင်ဖြူ

စီမံကိန်းအဆင့်/အစဉ်အဆင့်များ	နေ့စွဲ		အစည်းအဝေးတွင်တက်ရောက်သူအရေအတွက်				အခြား အရေအတွက်	အခြား အရေအတွက်	အခြား အရေအတွက်
	စတင်သည့် နေ့	ပြီးဆုံးသည့် နေ့	အမျိုးသား အရေအတွက်	အမျိုးသမီး အရေအတွက်	အိမ်ထောင်စု အရေအတွက်	လူမျိုးစုတက်ရောက်သူ အရေအတွက် နှင့် လူမျိုးစုအမည်			
၁။ ကျေးရွာစီမံကိန်း စီမံကိန်းအစည်းအဝေး	၁၅.၁၂.၂၀၁၇	၁၅.၁၂.၂၀၁၇	၅၇	၄၇	၇၀	၇၄ ၁၅၁		၇၀	
၂။ ကျေးရွာအုပ်စု ပြီးစေရန် စီမံချက်ရေးဆွဲခြင်း အစည်းအဝေး	၁၄.၁၂.၂၀၁၇	၁၄.၁၂.၂၀၁၇	၃၆	၅၄	၆၆	၆၆ ၁၅၁		၇၀	
၃။ ကျေးရွာအုပ်စု လုပ်ငန်းဆောင်ရွက်ချက်အစည်းအဝေး									
၄။ မြို့နယ်အဆင့် စီမံကိန်းရေးဆွဲရေး နှင့် အကောင်အထည်ဖော်ရေးအစည်းအဝေး စီမံကိန်း သုံးသပ်မှု အစည်းအဝေး	၁၆.၁.၂၀၁၈	၁၆.၁.၂၀၁၈	၁၆	၁၆	၁၆	၁၆			
၅။ မြို့နယ် စီမံကိန်းရေးဆွဲရေး နှင့် အကောင်အထည်ဖော်ရေး အကောင်အထည်ဖော်ခြင်းပွဲကို မှာသို့ အသိပေး အကြောင်းကြားသည့် အစည်းအဝေး	၂၅.၁.၂၀၁၈	၂၅.၁.၂၀၁၈	၃၅	၄၀	၆၅	၆၅ ၁၅၁		၇၀	
၆။ စီမံကိန်းလုပ်ငန်းစီမံချက်ရေးဆွဲခြင်း အစည်းအဝေး									
၇။ စီမံကိန်းလုပ်ငန်း အကောင်အထည်ဖော်ရေး အစည်းအဝေး	၁၆.၂.၂၀၁၈	၁၆.၂.၂၀၁၈	၅၀	၅၀	၆၀	၆၀ ၁၅၁		၇၀	

စတုတ္ထနှစ်

ပုံစံ - ၈ - ၂ - စီမံကိန်းစက်ဝန်းအချိန်ဇယား (PC 2)

လမ်းညွှန်ချက်၊ သက်ဆိုင်ရာလူထုစည်းရုံးရေးပူးပေါင်းဆောင်ရွက်ရမည့်အဖွဲ့များမှ စီမံကိန်းစက်ဝန်းအစဉ်တစ်ခုစီအတွက် ကျေးရွာနှင့် ကျေးရွာအုပ်စုအတွက် ပြန်လည်
 ဖြည့်သွင်းရမည့်
 စည်းရုံးရေးပူးပေါင်းဆောင်ရွက်ပေးမည့် နေရာစာရင်း
 ခန့်မှန်း ၂၈.၉.၂၀၁၈
 စက်ဝန်းအစဉ်အလိုက် (၁) စက်ဝန်း(၂) စက်ဝန်း(၃)
 စက်ဝန်း (၄)
 မြည်နှယ်/တိုင်း ခရီးစဉ်၊ မြို့နယ်၊ ခရီးစဉ်၊ ကျေးရွာအုပ်စု ဝါးပင်၊ ကျေးရွာ အုပ်စု ၆၉

စီမံကိန်းအစဉ်အလိုက်အစဉ်အစား	ခန့်မှန်း		အစည်းအဝေးတွင်တက်ရောက်သူအရေအတွက်				အိမ်ထောင်စု	အိမ်ထောင်စု
	စတင်သည့် ခန့်	ပြီးဆုံးသည့် ခန့်	အမျိုးသား အရေအတွက်	အမျိုးသမီး အရေအတွက်	အိမ်ထောင်စု အရေအတွက်	လူမျိုးစုတစ်ခုစီအရေအတွက် နှင့် လူမျိုးစုအစည်းအဝေး		
၁။ ကျေးရွာစီမံကိန်း စီမံကိန်းအစည်းအဝေး	၂၇.၉.၂၀၁၈	၂၇.၉.၂၀၁၈	၂၅	၃၁	၅၆	၅၆ ၂၅၁	၇၀	
၂။ ကျေးရွာအုပ်စု ပြင်ဆင်မှု စီမံချက်အစည်းအဝေး	၂၈.၉.၂၀၁၈	၂၈.၉.၂၀၁၈	၃၂	၃၀	၆၂	၆၂ ၁၁၁	၇၀	
၃။ ကျေးရွာအုပ်စု လုပ်ငန်းဆောင်ရွက်ချက်အစည်းအဝေး	၁၁.၁၀.၁၈	၁၁.၁၀.၁၈	၂၁	၁၆	၃၇	၃၇ ၂၆၆		
၄။ မြို့နယ်အဆင့် စီမံကိန်းအစည်းအဝေး နှင့် အကောင်အထည်ဖော်ရေးစီမံကိန်းအစည်းအဝေး			၁၅	၁၅	၃၀	၃၀		
၅။ မြို့နယ် စီမံကိန်းအစည်းအဝေး နှင့် အကောင်အထည်ဖော်ရေး စီမံကိန်းအစည်းအဝေး								
၆။ စီမံကိန်းလုပ်ငန်းဆောင်ရွက်ရေးအစည်းအဝေး								



လူထုဝန်ထမ်းချိမ်းညှိရေးဦးစီးဌာန
အစိုးရ-၃ ၉.၉.၂၀၁၅

၄	ဆေးပေးစဉ်	ကျား + မ	၄		
၅	မီးသတ်ရေးကုန်	ကျား + မ	၄		
၆	မုန့်ကျွတ်	ကျား + မ	၆		

ဤစာရွက်စာတမ်းအထောက်အကူပြုစေရန်အတွက်အထူးတောင်းဆိုပါသည်။

အဖွဲ့မှူး ဦးခင်အောင် လက်မှတ်  ၀၃.၁၀.၂၀၁၅

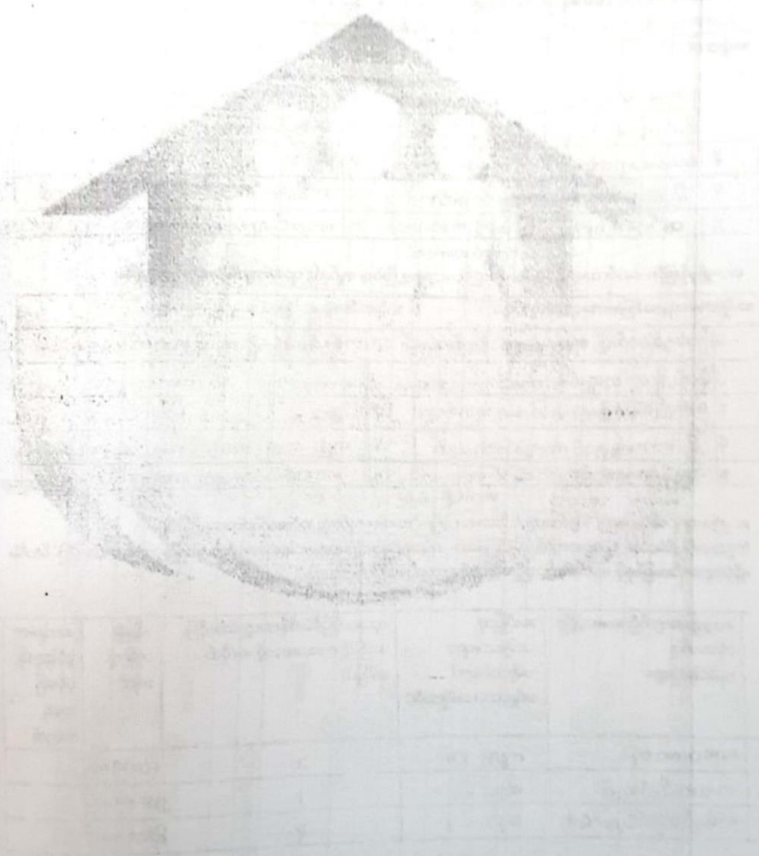

අංකය, වෙනම	නම, වෙනම, සං- විස්තරය
1	
2	
3	
4	
5	

එදින එදිනට වෙනස් වන සේ, වෙනස් වන
 සෑම දිනකම වෙනස් වන සේ, වෙනස් වන සේ

တတိယနှစ်

၃၉

ပုံစံ - ၀ - ၃ ကျေးရွာခွဲ ငြိမ်းရေး ဦးစီးဌာနအစဉ် (Form PC 3)

လမ်းညွှန်ချက်၊ အဆင့်(၁) ကျေးရွာများနှင့်ချက်အစည်းအဝေး၊ ပြီးဆုံးသောအခါ ကျေးရွာစံနှုန်း အထောက်အကူပြု
 ကော်မတီသည် လူထုစည်းရုံးရေးအကူအညီပြု ဤစံကိုပြင်ဆင်အောင် ခြင်္သေ့ရမည်။

လူထုစည်းရုံးရေး/ဝန်ထမ်း အမည်	ရွှေကြွယ်မာမိ	အမျိုးသားအဖအမည်	မောင်အောင်
ဖုန်း	၁၄. ၀၂. ၂၀၁၇	စက်ဝန်းအား အမှတ်ပြင်ပံ (V) : စက်ဝန်း(ခ)	
ပြည်နယ်/တိုင်း	မကွေး	စက်ဝန်း(၂) - စက်ဝန်း(၃) - စက်ဝန်း(၄)	
ကျေးရွာအုပ်စု	မြနယ် ဖခင် တိုက်	ကျေးရွာအုပ်စု	တောင် ကျေးရွာ
အဖေ	အဖေအမည်	အမိ	အမိအမည်
အဘ	အဘအမည်	အမိ	အမိအမည်

၁ ကျေးရွာသူ ၂၀၁၁ ခုနှစ် များ ကျေးရွာတွင် ချီးကျူးရမည့် သွားကုသမှု ခံခဲ့ရခြင်း	၁ ကျေးရွာသူ ၂၀၁၁ ခုနှစ် များ ကျေးရွာတွင် ချီးကျူးရမည့် သွားကုသမှု ခံခဲ့ရခြင်း
၂ ကျေးရွာတွင် ကျွမ်းမာစေ့စပ်စွာ စောင့်ရှောက် ဖွဲ့စည်းပေး ဖော်ပြရန် များ စောင့်ရှောက် ကုသမှု ခံခဲ့ရခြင်း	၂ ကျေးရွာသူ ၂၀၁၁ ခုနှစ် များ စောင့်ရှောက် ဖော်ပြရန် စောင့်ရှောက် ချီးကျူးရမည့် သွားကုသမှု ခံခဲ့ရခြင်း
၃ ၂၄ နာရီပတ်လုံး ချက်ပြုတ်ရန် သားစား စောင့်ရှောက် ရန် ခံခဲ့ရခြင်း	၃ ကျေးရွာတွင် ကျွမ်းမာစေ့စပ်စွာ စောင့်ရှောက် ဖွဲ့စည်းပေး ဖော်ပြရန် များ စောင့်ရှောက် ကုသမှု ခံခဲ့ရခြင်း
၄ ကျေးရွာသူ ၂၀၁၁ ခုနှစ် များ စောင့်ရှောက် ဖော်ပြရန် စောင့်ရှောက် ချီးကျူးရမည့် သွားကုသမှု ခံခဲ့ရခြင်း	၄ ၂၄ နာရီပတ်လုံး ချက်ပြုတ်ရန် သားစား စောင့်ရှောက် ရန် ခံခဲ့ရခြင်း
၅ ကျေးရွာသူ ၂၀၁၁ ခုနှစ် များ စောင့်ရှောက် ဖော်ပြရန် စောင့်ရှောက် ချီးကျူးရမည့် သွားကုသမှု ခံခဲ့ရခြင်း	၅ စာပေပညာပေးပို့ပေးရန် ရှေး နေ့စဉ် စောင့်ရှောက် ရန် ခံခဲ့ရခြင်း
၆ ကျေးရွာ သား များ စောင့်ရှောက် ရန် စောင့်ရှောက် ဖော်ပြရန် စောင့်ရှောက် ချီးကျူးရမည့် သွားကုသမှု ခံခဲ့ရခြင်း	၆ စာပေပညာပေးပို့ပေးရန် ရှေး နေ့စဉ် စောင့်ရှောက် ရန် ခံခဲ့ရခြင်း

၁။ ငွေကြေးခြင်း - ချောင်လယ် (၅) နှစ် အတွင်း ကျွေးမွေးခြင်းမှ ငွေကြေးများထွက်လာသော စာတမ်း

အမျိုးသားအဖွဲ့မှ တင်ပြသော ငွေကြေးထွက်များ	အမျိုးသမီးအဖွဲ့မှ တင်ပြသော ငွေကြေးထွက်များ
၁။ ကျေးဇူးသန့် / သား များ မိုး ကုသီတွင် ကျေးဇူးသန့်တွင် သွား ယာဇလွယ်ကူ စေရန်	၁။ ကျေးဇူးသန့် / သား များ မိုး ကုသီတွင် ကျေးဇူးသန့်တွင် သွား ယာဇ လွယ်ကူစေရန်
၂။ ကျေးဇူးသန့်တွင် ကေးဇူးသန့်အဖွဲ့မှ က နေဝါ ကုသမှု လွယ်ကူစေရန်	၂။ ကျေးဇူးသန့် / သား များ ကုသီတွင် ကေးဇူးသန့် လွယ်ကူစေရန်
၃။ ၂၄ နာရီ ပတ်လုံး ဘွတ်ကျော် မှတ် ကျေးဇူးသန့်စေရန် နှင့် ကေးဇူးသန့် ကလေးများ ရရှိစေရန်	၃။ ကျေးဇူးသန့် ကျော် မှတ် ကေးဇူးသန့် နှင့် ကျေးဇူးသန့် အဖွဲ့မှ သား ကုသမှု လွယ် ကူစေရန်
၄။ ကျေးဇူးသန့် / သား များ ကုသီတွင် လွယ်ကူစေရန်	၄။ ၂၄ နာရီ ပတ်လုံး ဘွတ်ကျော် မှတ်ကျော် လွယ်ကူစေရန်
၅။ ကျေးဇူးသန့် / သား များ ကေးဇူးသန့် သုတေသနစေရန် ၆။ ကျေးဇူးသန့် များ ကေးဇူးသန့် တွင် ကေးဇူးသန့် စေရန်	၅။ ဗမာ့သားစိုက်ပျိုးရေး လုပ်သားကော် မရှင် စိုက်ပျိုးရေးလုပ်သားကော်မရှင်

၈။ လူထုစီမံကိန်း၏ လာမည့် (၄) နှစ်အတွက် အကျုံးမဝင်သော ဦးစားပေး ဖွံ့ဖြိုးတိုးတက်မှု လုပ်ငန်း အင်အားစဉ်များအားဖော်ပြပါ။

အဆင့်	ကျေးရွာအတွက် ဦးစားပေး ဖွံ့ဖြိုးတိုးတက်မှု လုပ်ငန်းစဉ်များ	အဆိုပြုသူ (အမျိုးသားများ/ အမျိုးသမီးများ/အမျိုးသား+ အမျိုးသမီး)	ခန့်မှန်းကျင့်ဘက် ဝင်ရက်	အကျိုးစီးပွားစွမ်းရည် ရရှိမှုနှင့်ပြေ အရေး အတွက်
၁	ကျေးရွာတွင်း လမ်းဖွဲ့ခြင်း	ကျား ၁ မ	၇၀၀၀၀၀၀	၂၆၅
၂	စုရပ်စေ့စပ်	ကျား ၁ မ		
၃	ကျွန်းမာကျေးရွာစေ့စပ်	ကျား ၁ မ		
၄	ခရိုင်စေ့စပ် စောက်လုပ်ခြင်း	ကျား		
၅	ခရိုင်စေ့စပ်	မ		

၉။ လူထုစီမံကိန်း၏ လာမည့် (၄) နှစ်အတွက် အကျုံးမဝင်သော ဦးစားပေး ဖွံ့ဖြိုးတိုးတက်မှု လုပ်ငန်း အင်အားစဉ်များအားဖော်ပြပါ။

အဆင့်	ကျေးရွာအတွက် ဦးစားပေး ဖွံ့ဖြိုး တိုးတက်မှု လုပ်ငန်းစဉ်များ	အဆိုပြုသူ (အမျိုးသားများ/ အမျိုးသမီးများ/အမျိုးသား+ အမျိုးသမီး)	အခန်းကဏ္ဍ
၁	လက်ထောက် ဝန်ထမ်း	ကျား ၁ မ	
၂	ကျွန်းမာကျေးရွာစေ့စပ်	မ	
၃	စိုက်ပျိုးရေး နည်းပညာအင်အား	မ	
၄	ရိက္ခာကျေးရွာ နည်းပညာအင်အား	မ	
၅	စိုက်ပျိုးရေး နည်းပညာ	မ	

ခေါင်းဆောင်၊ ကျေးရွာစီမံကိန်းအထောက်အကူပြုကော်မတီမှ အတည်ပြုသည်။

အမည် ဦးရွှေမင်းစိန် လက်မှတ် Joornittae နေ့စွဲ ၂၀၂၁.၁၀.၂၇

စတုတ္ထနှစ်

ပုံစံ-စ-၃ ကျေးရွာဖွံ့ဖြိုးရေးအစီအစဉ်(Form PC 3)

လမ်းညွှန်ချက် အဆင့်(၃)ကျေးရွာမျှော်မှန်းချက်အစည်းအဝေးပြီးဆုံးသောအခါကျေးရွာစီမံကိန်းအထောက်အကူပြုကော်မတီသည် လူထုစည်းရုံးရေးမှူးအကူအညီဖြင့် ဤပုံစံကိုပြည့်စုံအောင် ဖြည့်သွင်းရမည်။			
လူထုစည်းရုံးရေးမှူး/ဝန်ထမ်းအမည်			
နေ့စွဲ ၂၀၁၈.၇.၂၀	စက်ဝန်းအား အမှတ်ဖြစ်ပါ(✓) <input type="checkbox"/> စက်ဝန်း(၁) <input type="checkbox"/>	စက်ဝန်း(၂) <input type="checkbox"/> စက်ဝန်း(၃) <input type="checkbox"/> စက်ဝန်း(၄) <input type="checkbox"/>	
ပြည်နယ်/တိုင်း	မြို့နယ်	ကျေးရွာအုပ်စု	ကျေးရွာ ဦးစီးဌာန

က။ အခက်အခဲအတားအဆီးများအားဆွေးနွေးခြင်း - ယခုလက်ရှိအခြေအနေတွင် ဤကျေးရွာဖွံ့ဖြိုးတိုးတက်ရေးအတွက် အဓိကအခက်အခဲအတားအဆီးများသည် မည်သည့်များဖြစ်ပါသနည်း။ (အမျိုးသား/သမီး အနည်းဆုံးအခက်အခဲ (၅) ခုစီဖော်ပြပါ။)

အုပ်စုဖွဲ့ဆွေးနွေးမှုများမှ တင်ပြလာသောအခက်အခဲအတားအဆီးများ	
ခွဲခြားရေးအတွက် မျိုးကောင်းမျိုးသန့်ဖြစ်ရန်	<input type="checkbox"/> ကျား <input type="checkbox"/> မ <input type="checkbox"/> ကျား+မ
ရေရရှိမှု မရှိခြင်း	<input type="checkbox"/> ကျား <input type="checkbox"/> မ <input type="checkbox"/> ကျား+မ
ထက်ကုန်ပစ္စည်းများ မြေပြုပြင်မှု မရှိခြင်း	<input type="checkbox"/> ကျား <input type="checkbox"/> မ <input type="checkbox"/> ကျား+မ
လယ်ယာ သီးနှံ အချိန်မီ ထွက်လျှင် ပိုမိုမြင့်မားစွာ ထက်ကုန်ပစ္စည်းများ ပစ္စည်းများ မရှိခြင်း	<input type="checkbox"/> ကျား <input type="checkbox"/> မ <input type="checkbox"/> ကျား+မ
ကျေးရွာအုပ်စု ကျေးရွာအား များစွာ မျှော်မှန်းခြင်း	<input type="checkbox"/> ကျား <input type="checkbox"/> မ <input type="checkbox"/> ကျား+မ
ပိုမိုသက်သာချော့အောင် ပြုပြင်ခြင်း	<input type="checkbox"/> ကျား <input type="checkbox"/> မ <input type="checkbox"/> ကျား+မ
အမျိုးသမီးများ အသုံးပြုခွင့် မရှိခြင်း	<input type="checkbox"/> ကျား <input type="checkbox"/> မ <input type="checkbox"/> ကျား+မ

ခ။ မျှော်မှန်းခြင်း- နောင်လာမည့်(၅)နှစ်အတွင်း ကျေးရွာဖွံ့ဖြိုးရေးမျှော်မှန်းချက်များအား တင်ပြပါ။

အုပ်စုဖွဲ့ဆွေးနွေးမှုများမှ တင်ပြလာသောအခက်အခဲအတားအဆီးများ	
ခွဲခြားရေးအတွက် မျိုးကောင်းမျိုးသန့်ဖြစ်ရန်	<input type="checkbox"/> ကျား <input type="checkbox"/> မ <input type="checkbox"/> ကျား+မ
ထက်ကုန်ပစ္စည်းများ မြေပြုပြင်မှု မရှိခြင်း	<input type="checkbox"/> ကျား <input type="checkbox"/> မ <input type="checkbox"/> ကျား+မ
လယ်ယာ သီးနှံများ အချိန်မီ ထွက်လျှင် ပိုမိုမြင့်မားစွာ ထက်ကုန်ပစ္စည်းများ ပစ္စည်းများ မရှိခြင်း	<input type="checkbox"/> ကျား <input type="checkbox"/> မ <input type="checkbox"/> ကျား+မ
ကျေးရွာအုပ်စု ကျေးရွာအား များစွာ မျှော်မှန်းခြင်း	<input type="checkbox"/> ကျား <input type="checkbox"/> မ <input type="checkbox"/> ကျား+မ
ပိုမိုသက်သာချော့အောင် ပြုပြင်ခြင်း	<input type="checkbox"/> ကျား <input type="checkbox"/> မ <input type="checkbox"/> ကျား+မ
အမျိုးသမီးများ အသုံးပြုခွင့် မရှိခြင်း	<input type="checkbox"/> ကျား <input type="checkbox"/> မ <input type="checkbox"/> ကျား+မ

ပုံစံ-စ-၃ ကျေးရွာဖွံ့ဖြိုးရေးအစီအစဉ်(Form PC 3)

လမ်းညွှန်ချက် အဆင့်(၃)ကျေးရွာဖွံ့ဖြိုးရေးမှန်ချက်အစည်းအဝေးပြီးဆုံးသောအခါကျေးရွာစီမံကိန်းအထောက်အကူပြုကော်မတီသည် လူထုစည်းရုံးရေးမှူးအကူအညီဖြင့် ဤပုံစံကိုပြည့်စုံအောင် ဖြည့်သွင်းရမည်။			
လူထုစည်းရုံးရေးမှူး/ဝန်ထမ်းအမည်		စက်ဝန်းအား အမှတ်ခြစ်ပါ(✓) <input type="checkbox"/> စက်ဝန်း(၁) စက်ဝန်း(၂) <input type="checkbox"/> စက်ဝန်း(၃) <input type="checkbox"/> စက်ဝန်း(၄)	
နေ့စွဲ	၂၈- ၇- ၂၀၂၄		
ပြည်နယ်/တိုင်း	မကွေး	မြို့နယ်	မင်းတုန်း
ကျေးရွာအုပ်စု		မာတ်	ကျေးရွာ
		ဒါ.ဂေဟာပြင်	

က။ အခက်အခဲအတားအဆီးများအားဆွေးနွေးခြင်း - ယခုလက်ရှိအခြေအနေတွင် ဤကျေးရွာဖွံ့ဖြိုးတိုးတက်ရေးအတွက် အဓိကအခက်အခဲအတားအဆီးများသည် မည်သည်များဖြစ်ပါသနည်း။ (အမျိုးသား/သမီး အနည်းဆုံးအခက်အခဲ (၅) ခုစီဖော်ပြပါ။)

အုပ်စုဖွံ့ဖြိုးရေးမှူးများမှ တင်ပြလာသောအခက်အခဲအတားအဆီးများ	
မြေဧရိယာ အကျဉ်းချုပ် ဖြန့်ဖြူးခြင်း	<input type="checkbox"/> ကျား <input type="checkbox"/> မ <input type="checkbox"/> ကျား+မ
ရေရရှိရေး အခက်အခဲ	<input type="checkbox"/> ကျား <input type="checkbox"/> မ <input type="checkbox"/> ကျား+မ
စက်ကရိယာများ ပြုပြင်ထိန်းသိမ်းခြင်း	<input type="checkbox"/> ကျား <input type="checkbox"/> မ <input type="checkbox"/> ကျား+မ
လယ်ယာ သီးနှံစိုက်ပျိုးရေးအတွက် လက်ကိုင် ဝါးနှင့်စက်ကရိယာများ ဖွဲ့စည်းပေးခြင်း	<input type="checkbox"/> ကျား <input type="checkbox"/> မ <input type="checkbox"/> ကျား+မ
ကျေးရွာအုပ်စု အကျဉ်းချုပ် ဖြန့်ဖြူးခြင်း	<input type="checkbox"/> ကျား <input type="checkbox"/> မ <input type="checkbox"/> ကျား+မ
အခြား အခက်အခဲများ	<input type="checkbox"/> ကျား <input type="checkbox"/> မ <input type="checkbox"/> ကျား+မ

ခ။ မျှော်မှန်းခြင်း- နောင်လာမည့်(၅)နှစ်အတွင်း ကျေးရွာဖွံ့ဖြိုးရေးမှန်ချက်လျာထားချက်များအား တင်ပြပါ။

အုပ်စုဖွံ့ဖြိုးရေးမှူးများမှ တင်ပြလာသောအခက်အခဲအတားအဆီးများ	
မြေဧရိယာ အကျဉ်းချုပ် ဖြန့်ဖြူးခြင်း	<input type="checkbox"/> ကျား <input type="checkbox"/> မ <input type="checkbox"/> ကျား+မ
ရေရရှိရေး အခက်အခဲ	<input type="checkbox"/> ကျား <input type="checkbox"/> မ <input type="checkbox"/> ကျား+မ
စက်ကရိယာများ ပြုပြင်ထိန်းသိမ်းခြင်း	<input type="checkbox"/> ကျား <input type="checkbox"/> မ <input type="checkbox"/> ကျား+မ
လယ်ယာ သီးနှံစိုက်ပျိုးရေးအတွက် လက်ကိုင် ဝါးနှင့်စက်ကရိယာများ ဖွဲ့စည်းပေးခြင်း	<input type="checkbox"/> ကျား <input type="checkbox"/> မ <input type="checkbox"/> ကျား+မ
ကျေးရွာအုပ်စု အကျဉ်းချုပ် ဖြန့်ဖြူးခြင်း	<input type="checkbox"/> ကျား <input type="checkbox"/> မ <input type="checkbox"/> ကျား+မ
အခြား အခက်အခဲများ	<input type="checkbox"/> ကျား <input type="checkbox"/> မ <input type="checkbox"/> ကျား+မ

ပုံစံ-စ-၃ ကျေးရွာဖွံ့ဖြိုးရေးအစီအစဉ် (Form PC 3)

လမ်းညွှန်ချက် အဆင့်(၃)ကျေးရွာဖွံ့ဖြိုးရေးအစီအစဉ်အဝေးပြေးဆုံးသောအခါကျေးရွာစီမံကိန်းအထောက်အကူပြု ကော်မတီသည် လူထုစည်းရုံးရေးမှူးအကူအညီဖြင့် ဤပုံစံကိုပြည့်စုံအောင် ဖြည့်သွင်းရမည်။			
လူထုစည်းရုံးရေးမှူး/ဝန်ထမ်းအမည်			
နေ့စွဲ ၂၉.၇ - ၂၀၂၄	စက်ဝန်းအား အမှတ်ခြစ်ပါ (✓) <input type="checkbox"/> စက်ဝန်း(၁) စက်ဝန်း(၂) <input type="checkbox"/> စက်ဝန်း(၃) <input type="checkbox"/> စက်ဝန်း(၄)		
ပြည်နယ်/တိုင်း မကွေး	မြို့နယ် မင်းတူး	ကျေးရွာအုပ်စု ဇော်	ကျေးရွာဒါးဂယ်မြစ်

က။ အခက်အခဲအတားအဆီးများအားဆွေးနွေးခြင်း - ယခုလက်ရှိအခြေအနေတွင် ဤကျေးရွာဖွံ့ဖြိုးတိုးတက်ရေးအတွက် အဓိကအခက်အခဲအတားအဆီးများသည် မည်သည့်များဖြစ်ပါသနည်း။ (အမျိုးသား/သမီး အနည်းဆုံးအခက်အခဲ (၅) ခုစီဖော်ပြပါ။)

အုပ်စုဖွံ့ဖြိုးရေးမှူးများမှ တင်ပြလာသောအခက်အခဲအတားအဆီးများ	
ဓားဖြူဖြူ၊ ဇော်၊ အထွက် များ၊ ကောင်း၊ မျိုး၊ ယုန်၊ ရရှိရန် ခက်ခဲခြင်း။	<input type="checkbox"/> ကျား <input type="checkbox"/> မ <input type="checkbox"/> ကျား+မ
စက်ကရိယာများ ပြုပြင်ရန် ခက်ခဲခြင်း။	<input type="checkbox"/> ကျား <input type="checkbox"/> မ <input type="checkbox"/> ကျား+မ
လယ်ယာ မီးနွှံ့များ အချိန်မီ ထွက်ကုန် ရရှိရန် စက်ကရိယာများ ပစ္စည်းလျာအား ခက်ခဲခြင်း။	<input type="checkbox"/> ကျား <input type="checkbox"/> မ <input type="checkbox"/> ကျား+မ
ကျေးရွာယူ ယားများ ချွန်မြစ်ကြေးနီ နှင့် ယာဇာန် အချက်အလက်များ ခက်ခဲခြင်း။	<input type="checkbox"/> ကျား <input type="checkbox"/> မ <input type="checkbox"/> ကျား+မ
အချို့သမီးများ အချို့ဝင်ငွေ မရရှိခြင်း။	<input type="checkbox"/> ကျား <input type="checkbox"/> မ <input type="checkbox"/> ကျား+မ

ခ။ မျှော်မှန်းခြင်း- နောင်လာမည့်(၅)နှစ်အတွင်း ကျေးရွာဖွံ့ဖြိုးရေးမှော်မှန်းလျာထားချက်များအား တင်ပြပါ။

အုပ်စုဖွံ့ဖြိုးရေးမှူးများမှ တင်ပြလာသောအခက်အခဲအတားအဆီးများ	
ဓားဖြူဖြူ၊ ဇော်၊ အထွက် များ၊ ကောင်း၊ မျိုး၊ ယုန်၊ ရရှိရန်	<input type="checkbox"/> ကျား <input type="checkbox"/> မ <input type="checkbox"/> ကျား+မ
စက်ကရိယာများ ပြုပြင်ရန် ဗွယ်ကုထေရ်	<input type="checkbox"/> ကျား <input type="checkbox"/> မ <input type="checkbox"/> ကျား+မ
လယ်ယာ မီးနွှံ့များ အချိန်မီ ထွက်ကုန် ရရှိရန် စက်ကရိယာများ ပစ္စည်းလျာအား ခက်ခဲခြင်း။	<input type="checkbox"/> ကျား <input type="checkbox"/> မ <input type="checkbox"/> ကျား+မ
ကျေးရွာယူ ယားများ ချွန်မြစ်ကြေးနီ ယာဇာန် အချက်အလက်များ ရရှိရန်	<input type="checkbox"/> ကျား <input type="checkbox"/> မ <input type="checkbox"/> ကျား+မ
အချို့သမီးများ အချို့ဝင်ငွေ ရရှိရန်	<input type="checkbox"/> ကျား <input type="checkbox"/> မ <input type="checkbox"/> ကျား+မ

၈။ လူထုစီမံကိန်း၏ လာမည့် (၄) နှစ်အတွက် အကျိုးဝင်သော ဦးစားပေးဖွံ့ဖြိုးတိုးတက်မှုလုပ်ငန်း အစီစဉ်များအား ဖော်ပြပါ။

ဦးစားပေးအဆင့်	ကျေးရွာအတွက် ဦးစားပေးဖွံ့ဖြိုးတိုးတက်မှုလုပ်ငန်းစဉ်များ	အဆိုပြုသူ (အမျိုးသား/အမျိုးသမီး/အမျိုးသား+အမျိုးသမီး)	အခန်းကဏ္ဍ	ဦးစားပေးအဆင့်သတ်မှတ်ချက်	ခန့်မှန်းကုန်ကျစရိတ်	အကျိုးခံစားခွင့်ရှိသူ ခန့်မှန်းအရေအတွက်		
						ကျား	မ	ပေါင်း
၁	ကျေးရွာအတွက် လူမှုစီမံကိန်း	အမျိုးသား	အခန်းကဏ္ဍ	၁	၁၅၀၀၀၀၀	၁၁၈	၁၄၇	၂၆၅
၂	ကျေးရွာအတွက် လူမှုစီမံကိန်း	အမျိုးသမီး	အခန်းကဏ္ဍ	၂	၈၀၀၀၀၀	၁၁၈	၁၄၇	၂၆၅
၃	ကျေးရွာအတွက် လူမှုစီမံကိန်း	အမျိုးသား	အခန်းကဏ္ဍ	၃	၁၅၀၀၀၀၀	၁၁၈	၁၄၇	၂၆၅
၄	ကျေးရွာအတွက် လူမှုစီမံကိန်း	အမျိုးသမီး	အခန်းကဏ္ဍ	၄	၁၅၀၀၀၀၀	၁၁၈	၁၄၇	၂၆၅
၅	ကျေးရွာအတွက် လူမှုစီမံကိန်း	အမျိုးသား	အခန်းကဏ္ဍ	၅	၁၅၀၀၀၀၀	၁၁၈	၁၄၇	၂၆၅

၆။ လူထုစီမံကိန်း၏ လာမည့် (၄) နှစ်အတွက် အကျိုးမဝင်သော ဦးစားပေးဖွံ့ဖြိုးတိုးတက်မှုလုပ်ငန်း အစီစဉ်များအား ဖော်ပြပါ။

အဆင့်	ကျေးရွာအတွက် ဦးစားပေးဖွံ့ဖြိုးတိုးတက်မှုလုပ်ငန်းစဉ်များ	အဆိုပြုသူ (အမျိုးသား+အမျိုးသမီး/အမျိုးသား+အမျိုးသမီး)	အခန်းကဏ္ဍ
၁	ကျေးရွာအတွက် လူမှုစီမံကိန်း	အမျိုးသမီး	အခန်းကဏ္ဍ
၂	ကျေးရွာအတွက် လူမှုစီမံကိန်း	အမျိုးသား	အခန်းကဏ္ဍ
၃	ကျေးရွာအတွက် လူမှုစီမံကိန်း	အမျိုးသား	အခန်းကဏ္ဍ
၄	ကျေးရွာအတွက် လူမှုစီမံကိန်း	အမျိုးသား	အခန်းကဏ္ဍ
၅	ကျေးရွာအတွက် လူမှုစီမံကိန်း	အမျိုးသမီး	အခန်းကဏ္ဍ

ခေါင်းဆောင်/ကျေးရွာစီမံကိန်းအထောက်အကူပြုကော်မတီမှ အတည်ပြုသည်။

အမည် အောင်မြင်မြတ်စွာ လက်မှတ် မြတ် နေ့စွဲ ၂၈-၉-၂၀၁၈

၈။ လူထုစီမံကိန်း၏ လာမည့် (၄) နှစ်အတွက် အကျိုးဝင်သော ဦးစားပေးဖွံ့ဖြိုးတိုးတက်မှုလုပ်ငန်း အစီစဉ်များအား ဖော်ပြပါ။

ဦးစားပေးအဆင့်	ကျေးရွာအတွက် ဦးစားပေးဖွံ့ဖြိုးတိုးတက်မှုလုပ်ငန်းစဉ်များ	အဆိုပြုသူ (အမျိုးသား/အမျိုးသမီး/အမျိုးသား+အမျိုးသမီး)	အခန်းကဏ္ဍ	ဦးစားပေးအဆင့်မှတ်ချက်	ခန့်မှန်းကုန်ကျစရိတ်	အကျိုးခံစားခွင့်ရှိသူ ခန့်မှန်းအရေအတွက်		
						ကျား	မ	ပေါင်း
၁	ကျေးရွာအတွင်း ညွှန်ကြားရေးမှူးရုံး၊ နယ်စပ်ကျေးရွာများ	အမျိုးသား	အခန်းကဏ္ဍ	၁	၁၅၀၀၀၀၀	၁၀၀	၁၄၀	၂၄၀
၂	ကျေးရွာအတွင်း နယ်စပ်ကျေးရွာများ	အမျိုးသမီး	အခန်းကဏ္ဍ	၂	၁၀၀၀၀၀၀	၁၀၀	၁၄၀	၂၄၀
၃	ကျေးရွာအတွင်း နယ်စပ်ကျေးရွာများ	အမျိုးသား	အခန်းကဏ္ဍ	၃	၁၀၀၀၀၀၀	၁၀၀	၁၄၀	၂၄၀
၄	ကျေးရွာအတွင်း နယ်စပ်ကျေးရွာများ	အမျိုးသမီး	အခန်းကဏ္ဍ	၄	၁၀၀၀၀၀၀	၁၀၀	၁၄၀	၂၄၀
၅	ကျေးရွာအတွင်း နယ်စပ်ကျေးရွာများ	အမျိုးသား	အခန်းကဏ္ဍ	၅	၁၀၀၀၀၀၀	၁၀၀	၁၄၀	၂၄၀

၆။ လူထုစီမံကိန်း၏ လာမည့် (၄) နှစ်အတွက် အကျိုးမဝင်သော ဦးစားပေးဖွံ့ဖြိုးတိုးတက်မှုလုပ်ငန်း အစီစဉ်များအား ဖော်ပြပါ။

အဆင့်	ကျေးရွာအတွက် ဦးစားပေးဖွံ့ဖြိုးတိုးတက်မှုလုပ်ငန်းစဉ်များ	အဆိုပြုသူ (အမျိုးသား+အမျိုးသမီး/အမျိုးသား+အမျိုးသမီး)	အခန်းကဏ္ဍ
၁	ကျေးရွာအတွင်း နယ်စပ်ကျေးရွာများ	အမျိုးသမီး	အခန်းကဏ္ဍ
၂	ကျေးရွာအတွင်း နယ်စပ်ကျေးရွာများ	အမျိုးသား	အခန်းကဏ္ဍ
၃	ကျေးရွာအတွင်း နယ်စပ်ကျေးရွာများ	အမျိုးသား	အခန်းကဏ္ဍ
၄	ကျေးရွာအတွင်း နယ်စပ်ကျေးရွာများ	အမျိုးသမီး	အခန်းကဏ္ဍ
၅	ကျေးရွာအတွင်း နယ်စပ်ကျေးရွာများ	အမျိုးသမီး	အခန်းကဏ္ဍ

ခေါင်းဆောင်/ကျေးရွာစီမံကိန်းအထောက်အကူပြုကော်မတီမှ အတည်ပြုသည်။

အမည် ဒေါ်ဖြူဖြူ လက်မှတ် ဖြူ နေ့စွဲ ၂၀၂၄.၇.၂၀

၂၂။ အစည်းအဝေးမှတ်တမ်းများ

လူထုပညာပြုစီမံကိန်း
စတုတ္ထမြောက်စက်ဝန်း
ပထမ - ဒုတိယအစည်းအဝေး

ကျေးရွာ - နေသံစု
 ဒွပ်စု - တပ်
 ရေကန် - ကျေးရွာရုံး

ရက်စွဲ - ၁၇ . ၄ . ၂၀၁၈
 စတင်ချိန် - ၁၇ : ၀၀
 ပြီးဆုံးချိန် - ၅ : ၀၀

တက်ရောက်သူ - ကျား + မ = ပေါင်း
 ၂၈ + ၃၁ = ၅၉

အစီအစဉ် (၁) - ဒွပ်ချုပ်ရေးမှူး ဦးဘောင်ဆန်းမှ အဖွဲ့အစည်းများ
 ပြောကြားခြင်း

အစီအစဉ် (၂) - လူထုစဉ်းရုံးရေးမှူး ဦးကျော်စွာဦး မှ စီမံကိန်း၏
 ရည်ရွယ်ချက်၊ အဓိပ္ပာယ်၊ စီမံကိန်းစက်ဝန်း၊ ကျား/မ
 ရေးရာ စာရွက် (၆)ချက် စာဖြင့် စီမံကိန်းမိတ်ဆက်
 ဖြစ်ပွားလာ ကျေးရွာလူထု နှင့် အပြန်အလှန် ဆွေးနွေး
 ပြောကြား ဖြစ်ခြင်း။

အစီအစဉ် (၃) - လက်ထောက်မှူးပဏ္ဍိတဦး - ဦးကျော်စွာဦး မှ
 ရန်ပုံငွေစီးဆင်းပုံ၊ အကျိုးဝင်သော လုပ်ငန်းများ၊ အစ
 ဖင်သော လုပ်ငန်းများ ပြောကြား ဖြစ်ခြင်း။ ကျေးရွာလူထု နှင့်
 အပြန်အလှန် ဆွေးနွေး ဖြစ်ခြင်း။

အစီအစဉ် (၄) - လူထုစဉ်းရုံးရေးမှူး - ဦးကျော်စွာဦး မှ စေတနာ့
 ဝန်ထမ်း၏ တာဝန်၊ ဝတ္တရားများ မေးမြန်း၍ စေတနာ့ဝန်
 ရွေးချယ်ခြင်းကို ကျေးရွာလူထုမှ ရွေးချယ်ခြင်း
 - စေတနာ့ဝန်ထမ်း - ဦး...၊ ဒေါ်...

အစီအစဉ် (၅) - အစဉ်အစား တက်ရောက်လာသူများအား အဖွဲ့ဝင်
များ ဖွဲ့၍ ကုမ္ပဏီအဖွဲ့ဝင် ဝင်ရောက် (၆) ဦး အား
ရွေးချယ် ရာထုပြုခြင်း။

အစီအစဉ် (၆) ကုမ္ပဏီအဖွဲ့ဝင်များ - အင်အားစု
ထပ်မံအဖွဲ့ဝင်အစဉ်အစား အား အဖွဲ့ဝင်အဖွဲ့ဝင်

- အစဉ်အစား အဖွဲ့ဝင်ချက်
- စီမံကိန်း စိတ်ဓာတ်ပြုခြင်း
- စေတနာ့ဝန်ထမ်းရွေးချယ်ခြင်း
- ကုမ္ပဏီအဖွဲ့ဝင်

အဖွဲ့ဝင်အဖွဲ့ဝင်

- အစဉ် - ဦးလွမ်းထက်
- တာဝန် - ကျေးဇူးတင်စားလှယ်

ကုလသမဂ္ဂပြုစီမံကိန်း
 ဘဏ္ဍာရေးနှစ်စာစာရင်း
 ဗဟိုဗဏ္ဍာအစည်းအဝေး

ကျေးဇူး - ဒဏ်ပေး

အုပ်စု - တပ်

နေရာ - ကျေးဇူး

ရက်စွဲ - ၁၈.၇.၂၀၁၈

ဝယ်ယူမှု - ၁၂ : ၀၀

ပေးဆပ်မှု - ၆ : ၀၀

စာရင်းကောက်ယူ - ကျား + မ = ပေါင်

၃၂ + ၃၀ = ၆၂

- အစီအစဉ် (၁) - ကုလသမဂ္ဂဦးစီးဌာန - ဒေါ်ဂေမာဦး
 - ကော်မတီဝင်များ၏ တာဝန်၊ တွဲဖက်များ ဆွေးနွေးခြင်း
 - ကျေးဇူး၊ ကုလသမဂ္ဂ ကော်မတီဝင်များ ရွေးချယ်ဖွဲ့စည်းခြင်း

အစီအစဉ် (၂) အမျိုးသား၊ အမျိုးသမီး၊ ဘိုးဘုန်းအဖွဲ့နှင့် ကျ် အခက်အခဲ
 ပြဿနာနှင့် မျှော်မှန်းချက်များ ဆွေးနွေးခြင်း။

အစီအစဉ် (၃) ဦးစားပေးလှုပ်ငန်းများ ရွေးချယ်ခြင်း

- အစဉ် (၁) - ဘက်ဆိုင်ရာ ဝန်ထမ်း
- အစဉ် (၂) - ကျွန်ုပ်တို့၏အဖွဲ့
- (၃) - စာပေနှင့်တို့က်အဖွဲ့အစည်း
- (၄) - တပက်ပိတ်ဆက်
- (၅) - ဆက်သွယ်ရေးအဖွဲ့အစည်း
- (၆) - ကျန်းမာရေးဆေးပေးဝန်ထမ်း
- (၇) - ဝန်ထမ်းအဖွဲ့
- (၈) - ၂၄ နာရီမီးဖိုချောင်း
- (၉) - ဗဟိုဗဏ္ဍာအစည်းအဝေး
- ၁၀ - စာပေနှင့်တို့က်အဖွဲ့
- ၁၁ - များစွာအဖွဲ့အစည်း

ဒေါ်ဒေါ် (၄) စုပေါင်းပေးပို့ပေးရန် နှိုးဆော်ပေး

ဒေါ် (၁) သက်ရဲ့ သုံး စိုး မ

(၂)

(၃)

ဆိုလို ဆောင်ရွက်ရန် ပြုလုပ်ပေးပါ စာအုပ်အုပ်စုကြီး။

ဒေါ် (၅) - ဆွမ်းချုပ်ကြီး။

အစည်းအဝေး ဆုံးဖြတ်ချက်

- ကော်မတီ ဖွဲ့စည်းခြင်း

- နှိုးဆော်ပေးပေးပေး ပြောချက်ကြီး

ရွတ်တမ်းတင်သူ

ဒေါ်

- ဦးအမ်းထက်

တာဝန်

- နေ့စဉ် အလုပ်အကိုင်

၂၃။ ကဏ္ဍအလိုက်ဦးစားပေးဖွံ့ဖြိုးရေးလုပ်ငန်းစဉ်များ

ကဏ္ဍအလိုက် ဦးစားပေးဖွံ့ဖြိုးရေးလုပ်ငန်းစဉ်များ

စဉ်	အဆင့်	လုပ်ငန်း	မူဝါဒ/အမျိုးအမည်	ကျေးဇူးတင်ခံသူ/အဖွဲ့အစည်း	ပြင်ဆင်ရေးအဖွဲ့
အခြေခံအဆောက်အအုံ	၁	ဘက်စုံ သုံး ခန်းမ	ကျား + မ		
	၂	ကျပ် လှော်လမ်း	ကျား + မ		
	၃	စာစာရင်းတိုက်ဖြန့်ဖြူးခြင်း	မ		
	၄	တဖက် ပိတ် ဆည်	ကျား		
	၅	ဆက်သွယ်ရေး အဖွဲ့အစည်း	ကျား		
	၆	ကျေးဇူးတင်ခံသူ	မ		
	၇				
	၈				
	၉				
	၁၀				
အသက်မွေးဝမ်းကြောင်း		နိဂုံးချုပ်ရေး			
	၁	လုပ်ငန်းစဉ်အား အကဲဖြတ်ခြင်း	ကျား		
	၂	အကဲဖြတ်ချက်	မ		
	၃				
	၄				
	၅				
		စွမ်းဆောင်ရည်			
	၁	စွမ်းဆောင်ရည် မြှင့်တင်ရေး	ကျား		
	၂	(ဦးစီးဌာန)			
	၃				
၄					
၅					
	အခြား				
၁	၂၄ နာရီ မြီးလေးစေ့	မ			
၂	စွမ်းဆောင်ရည်	ကျား			
၃	စွမ်းဆောင်ရည်	ကျား			
၄	စွမ်းဆောင်ရည်	မ			
၅					

ပြည်ထောင်စုသမ္မတမြန်မာနိုင်ငံတော်အစိုးရ
စိုက်ပျိုးရေး၊ မွေးမြူရေးနှင့် ဆည်မြောင်းဝန်ကြီးဌာန
ကျေးလက်ဒေသဖွံ့ဖြိုးတိုးတက်ရေးဦးစီးဌာန



လူထုဗဟိုပြုစီမံကိန်း
မင်းတုန်းမြို့နယ်



ကျေးရွာဖွံ့ဖြိုးရေးအစီအစဉ်

တပ်အုပ်စု၊ ဒလယ်ပြင်ကျေးရွာ

၂၀၁၈-၂၀၁၉ ခုနှစ်

စတုတ္ထနှစ်စက်ဝန်း

မာတိကာ

၁။ မြို့နယ်မြေပုံ	၃
၂။ ကျေးရွာအုပ်စုမြေပုံ	၄
၃။ အုပ်စုတွင်ပါဝင်သောကျေးရွာများစာရင်း	၄
၄။ ကျေးရွာအခြေခံအချက်အလက်များ (သမိုင်းကြောင်းနှင့် သုံးသပ်ချက်)	၅
၅။ လူထုပူးပေါင်းပါဝင်သော လူမှုဆန်းစစ်ခြင်းနှင့် အကဲဖတ်ခြင်းလုပ်ငန်းစဉ် (PSA/PRA) အကျဉ်းချုပ်ဇယား။	၉
၆။ ကျေးရွာလူမှုရေးနှင့်အရင်းအမြစ်ပြုပြင်မှု	၁၀
၇။ ကျေးရွာလူမှုရေးနှင့်အရင်းအမြစ်ပြုပြင်မှု သုံးသပ်ချက်	၁၁
၈။ ရာသီခွင်ပြဇယားပုံ	၁၃
၉။ ရာသီခွင်ပြဇယားပုံသုံးသပ်ချက်	၁၄
၁၀။ ဥစ္စာဓန ကြွယ်ဝမှု အဆင့်သတ်မှတ်ခြင်းပြပုံ	၁၆
၁၁။ ဥစ္စာဓန ကြွယ်ဝမှု အဆင့်သတ်မှတ်ခြင်းပြပုံ သုံးသပ်ချက်	၁၇
၁၂။ အရင်းအမြစ် အသုံးချနိုင်မှု ခွဲခြမ်းစိတ်ဖြာခြင်းပြပုံ	၁၈
၁၃။ အရင်းအမြစ် အသုံးချနိုင်မှု ခွဲခြမ်းစိတ်ဖြာခြင်းပြပုံ သုံးသပ်ချက်	၁၉
၁၄။ ပင့်ကူအိမ်ကွန်ယက်ပြပုံ	၂၀
၁၅။ ပင့်ကူအိမ်ကွန်ယက်ပြပုံ သုံးသပ်ချက်	၂၁
၁၆။ အဖွဲ့အစည်းချိတ်ဆက်မှုပြပုံ	၂၄
၁၇။ အဖွဲ့အစည်းချိတ်ဆက်မှုပြပုံ သုံးသပ်ချက်	၂၅
၁၈။ ကော်မတီဝင်များရွေးချယ်ခြင်းနှင့် ကျေးရွာဖွံ့ဖြိုးရေးအစီအစဉ်ဆောင်ရွက်မှုမှတ်တမ်းခါတ်ပုံများ	၂၇
၁၉။ ကျေးရွာအချက်အလက် (ပုံစံ-၁) (ပ+ဒ+တ+စ)	၃၀
၂၀။ စီမံကိန်းစက်ဝန်းအချိန်ဇယား (ပုံစံ-၂) (ပ+ဒ+တ+စ)	၄၂
၂၁။ ကျေးရွာဖွံ့ဖြိုးရေးဦးစားပေးအစီအစဉ် (ပုံစံ-၃) (ပ+ဒ+တ+စ)	၄၆
၂၂။ အစည်းအဝေးမှတ်တမ်းများ	၅၆
၂၃။ ကဏ္ဍအလိုက်ဦးစားပေးဖွံ့ဖြိုးရေးလုပ်ငန်းစဉ်များ	၆၂

၁။ မင်းတုန်းမြို့နယ်မြေပုံ

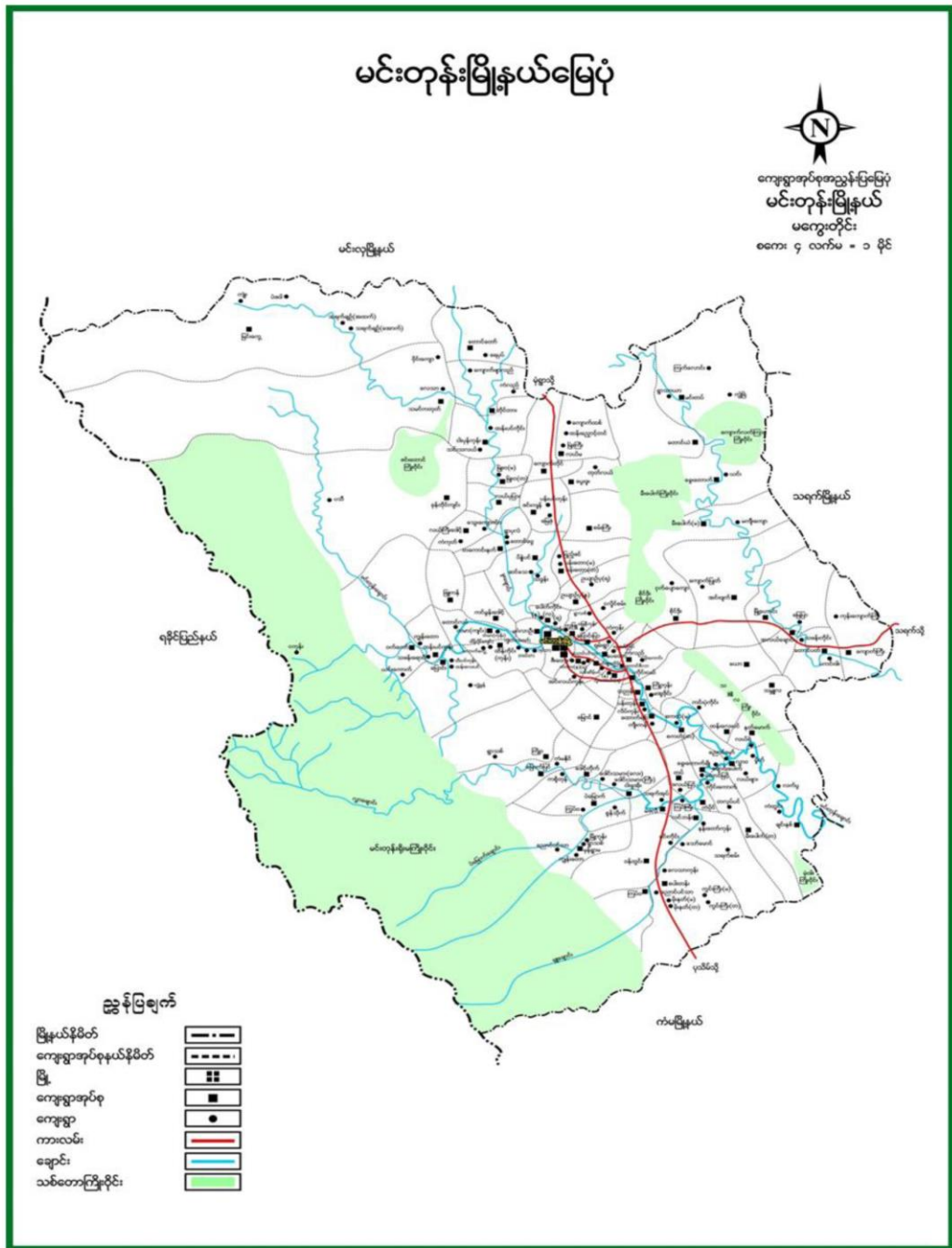

၂။ တပ်အုပ်စုမြေပုံ

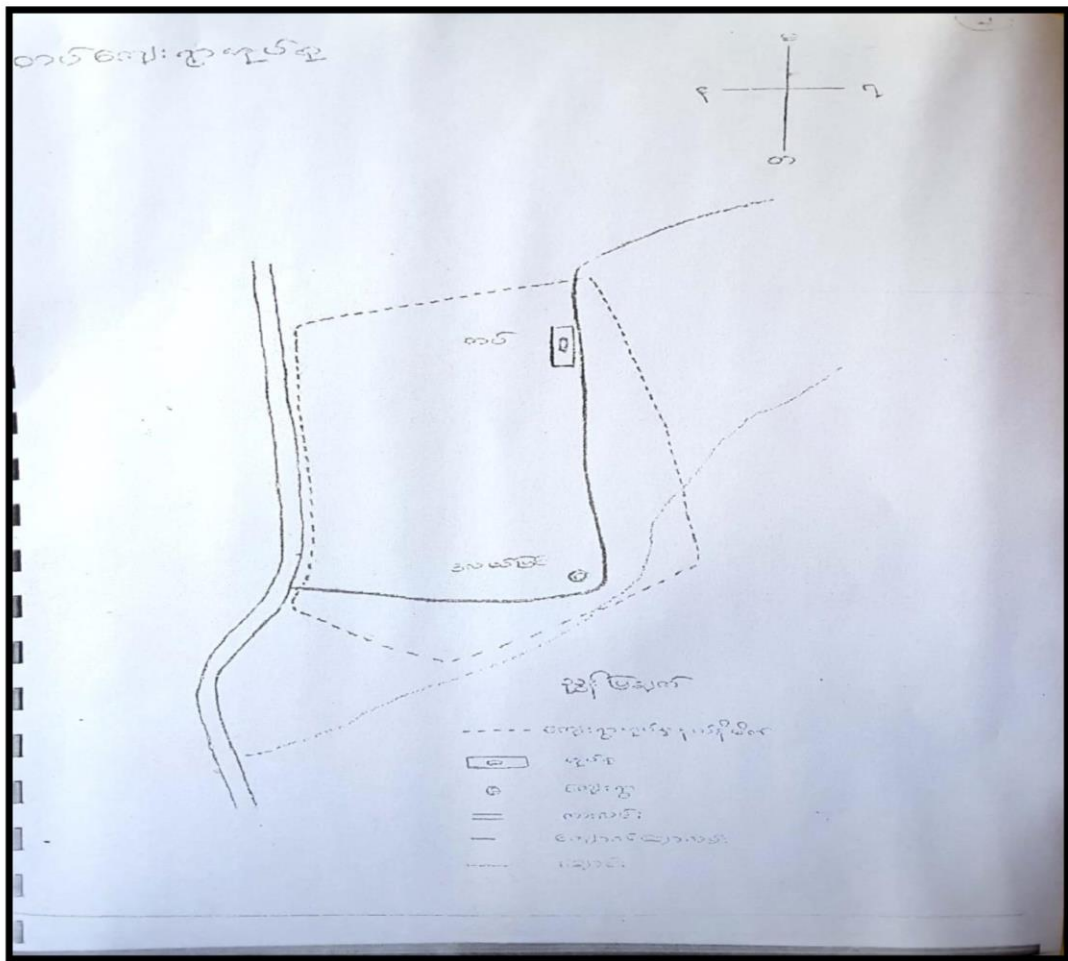

၃။ တပ်အုပ်စုရှိ ကျေးရွာများစာရင်း

စဉ်	ကျေးရွာအုပ်စုအမည်	ကျေးရွာအမည်
၁	တပ်	တပ်
		ဒလယ်ပြင်

၅။ "မူတူ ဗဟို ဖြစ်ရုံကိစ္စ" ၌ အကောင်အထည်ဖော်ဆောင်ရွက် ပေးသော
အဖွဲ့အစည်းများ ရှေးဦးစွာ ဖိတ်ခေါ်ပေးပြီး နောက်တွင် ဖွဲ့စည်းတက် ယာပါသည်။
"မူတူ ဗဟို ဖြစ်ရုံကိစ္စ" မှားယွင်းစွာ ဖိတ်ခေါ်ပေးခြင်း၊
"ပုံစံအတိုင်း ဖြစ်ရုံကိစ္စ" ဖြစ်သောကိစ္စအား မြေအောက်တွင် ဖွဲ့စည်း
ပေးခြင်း မှားယွင်းပါသည်။ ။ ပြင်ဆင်ရေးအဖွဲ့များတွင် ဖိတ်ခေါ်ခြင်း မှားယွင်း
ပါသည်။"
ထို့နဲ့ နိုင်ငံ သို့မဟုတ် အဖွဲ့အစည်းအရပ်ရပ်ကို အဖွဲ့အစည်း ဖြစ်ပါသည်။

မှတ်တမ်းတင်သူ
ဒေါ်အေးမာမာ

၁။ ကျွန်းကျွန်း နေရာကြီး၊ မင်း တုန်း မြို့နယ် တပ်ရပ် ခု နေရာပင်
ကျွန်းကျွန်း သမိုင်း ရှေးဟောင်း သို့ သတ်ချက်။

၂။ ရက်စွဲ ၂၇. ၉ ၂၀၁၈

၃။ ရှိရာ . ဒေသပင်မင်ကျွန်း
ရပ်ချယ်ရေး မှူးစိုး

၄။ ဟိုကျွန်းက နေရာပင် များ ဟု ဟု နေရာတွင် ၇၀၀၀၀၀၀၀ က
၇၀၀၀၀၀၀၀ ကျော် ပတ်ဝန်းကျင် တွင် စာ ကျက် မြေ များ ပေါများပြီး
မိမိအဖို့များ
ပုံပန်းရောက် စားသောက် ဖြစ်ပါသည်။

၅။ ထိုသို့ စားသောက် ဖြစ်ရာတွင် နေရာပင်ကောင်း များ လာရောက် စား
သောက် ဖြစ်ပါသည်။

၆။ ဒေသပင်ကောင်း များ လာရောက် စားသောက် သော ရေ ဂျာတွင်
ဂျာ တည်သော ကြောင့် နေရာပင် ဟု နေရာတွင် ခဲ့ပြီး ကာလရှည် ဖြစ်သော
ကော နေရာပင် မှ နေရာပင် သို့ နေရာပင် လိုအပ် တွင် ခဲ့ပါသည်။

၇။ ဒေသပင် ကျွန်းကျွန်း သည် ပျက်စီးခဲ့ရာ နေရာပင် စွဲ ရွေးစေရန်
၈။ သို့ ဆက် သွပ်ပတ်စား စားသောက် ဖြစ် တွင် တည်ရှိပါသည်။

၉။ လယ်ယာ ချိန်ချိန် ရေကို ကမ်းကမ်း လယ်လုပ် ဖြစ် ပါသည်။
၁၀။ မြေ ဘာသာ ဖြစ်သော များ မြေ ဖြစ် ပါသည်။ ဘာသာ ကျ လုပ် ဖြစ်
၁၁။ များ ပျက်စီး လုပ် ဖြစ် များ ကို ဂွမ်း ကျွန်း မှ ဘုန်းတော်ကြီး မှ ဦး
ဆောင်ပြီး လုပ် ကို ဖြစ် ပါသည်။ ရောင် ဖြစ် လင်း ပုံ သာ ကျ တွင်
၁၂။ ဖြစ် ဖြစ် ကို သည် ဘုန်းတော်ကြီး မှ ဦး ဆောင် မြေ ကောင်း ပြု ကျ ပါ
သည်။

၁၃။ ဘုရားကောင်း၊ ဘုန်းတော်ကြီး ကျောင်း၊ စာပေ နှင့် ကိုယ် များ ဖြစ် ပါသည်။
၁၄။ ဂွမ်း ကျောင်း ကောင်း ကောင်း တွင် ဖြစ်သော စေတီ၊ ဒါး မြေ မှ ဖြစ် ပါသည်။
၁၅။ များ ကျက် စား ပျက်စီး ပါသည်။

အလောင်းကျော် နှစ်ဆယ်ခု ရာ ခြံစွဲ

ပြင်ပသို့ အလုပ်လုပ်ရန် သွားရောက် စုစုပေါင်း လုပ်ငန်းများ
အားဖြင့် ပါသည်။ အထူးသဖြင့် အစီအစဉ်ကို ၅ ကောင်စုထုတ်ဖော် ဆောင်ရွက်
ရသော ရေ၊ မီး၊ လမ်း၊ အကန်ဆုံးဆုံး စုစုပေါင်း လုပ်ငန်း ဖွဲ့စည်း တာဝန် ယူပါသည်။

ပါဝင်သူ စွဲ သူများ

ဦးသိင်္ခ

ဦးသုတ

ဦးလှိုင်

ဦးဝင်း

ဒေါ်ခင်ခင်

ဒေါ်အေးအေး

ဒေါ်အိအိ

ဦးအေးအေး

၅။ လူထုပေါင်းစုံပါဝင်သော လူမှုဆန်းစစ်ခြင်းနှင့် အကဲဖြတ်ခြင်းလုပ်ငန်းစဉ် (PSA/PRA) အကျဉ်းချုပ်ဇယား

စဉ်	အကြောင်းအရာ	ရက်စွဲ	ဦးတည်အုပ်စု	တက်ရောက်သူ			အဓိကဆွေးနွေးချက်
				ကျား	မ	ပေါင်း	
၁	ကျေးရွာလူမှုရေးပြုသယံဇာတပြုမြေပုံ	၂၇.၉.၂၀၁၈	ကျေးရွာသူကျေးရွာသားများ၊ ကော်မတီဝင်များ	၂၈	၃၁	၅၉	ကျေးရွာနယ်နိမိတ်အတွင်းရှိ အိမ်ခြေ၊ လယ်မြေစိုက်ခင်း၊ ဘုရားပုထိုးများ စသောကျေးရွာ၏ လက်ရှိအခြေအနေနှင့်ပိုင်ဆိုင်မှုပြုအခြေအနေများကိုရေးဆွဲဖော်ထုတ်ခဲ့သည်။
၂	ရာသီခွင်ပြုပြင်ကွဲဒီဇိုင်း	၂၇.၉.၂၀၁၈	ကျေးရွာသူကျေးရွာသားများ၊ ကော်မတီဝင်များ	၂၈	၃၁	၅၉	ကျေးရွာရှိရွာသူရွာသားများ၏ ရာသီအလိုက် စိုက်ပျိုးရေး၊ မွေးမြူရေး၊ စိုက်ပျိုးချိန်ရိတ်သိမ်းချိန်၊ တိရိစ္ဆာန်များ ရောဂါဖြစ်ပွားမှု၊ သီးနှံများပိုးမွှားကျရောက်မှု၊ ရာသီပွဲတော်များ၊ ကျေးရွာမှ လူများဝင်ငွေ ရရှိမှုအခြေအနေများကို ကျေးရွာမှ လူများပါဝင်ဆွေးနွေးရေးဆွဲကြသည်။
၃	ဥစ္စာနေ ကြွယ်ဝမှု အဆင့်သတ်မှတ်ခြင်း	၂၇.၉.၂၀၁၈	ကျေးရွာသူကျေးရွာသားများ၊ အမျိုးသားအုပ်စု၊ အမျိုးသမီးအုပ်စု	၂၈	၃၁	၅၉	ကျေးရွာအတွင်းရှိ လူများအကြား၊ ငွေကြေး၊ ပစ္စည်းဥစ္စာ၊ နေအိမ်အဆင့်ဆိုင်ရာ မှီခိုမှုအဆင့်ခွဲခြားပြသခြင်းဖြင့် ကျေးရွာအတွက် လိုအပ်မည့် ဝင်ငွေ ရရှိရေး အစီအစဉ်များကိုထည့်သွင်းစဉ်းစားနိုင်ရန်စဉ်းစား ခဲ့ကြသည်။
၄	အရင်းအမြစ် အသုံးချနိုင်မှု ခွဲခြမ်းစိတ်ဖြာခြင်း	၂၇.၉.၂၀၁၈	အမျိုးသားအုပ်စု၊ အမျိုးသမီးအုပ်စု	၂၈	၃၁	၅၉	ကျေးရွာအတွင်းရှိအရင်းအမြစ်များကို အမျိုးသား၊ အမျိုးသမီး မည်သို့အသုံးချနေသည်ကို သိရှိနားလည်လာစေရန်
၅	ပင့်ကူအိမ်ကွန်ယက်	၂၇.၉.၂၀၁၈	အမျိုးသားအုပ်စု၊ အမျိုးသမီးအုပ်စု	၂၈	၃၁	၅၉	အမျိုးသားနှင့်အမျိုးသမီးများအကြားအလုပ်အကိုင်အခွင့်အလမ်း၊ တန်းတူ အခွင့်အရေး၊ ပညာ သင်ကြား နိုင်မှု၊ ဘဝလုံခြုံမှု စသည့် အခြေအခြေအနေအရပ်ရပ်ကို ဆွေးနွေးခဲ့ကြသည်။
၆	အဖွဲ့အစည်းချိတ်ဆက်ပုံ	၂၇.၉.၂၀၁၈	ကျေးရွာသူကျေးရွာသားများ၊ ကော်မတီဝင်များ၊ ကျေးရွာအုပ်ချုပ်ရေးအဖွဲ့ဝင်များ	၂၈	၃၁	၅၉	ကျေးရွာအတွင်းတွင်ရှိနေ သောလူမှုအဖွဲ့အစည်းများနှင့် ကျေးရွာလူထုအကြား ချိတ်ဆက်နေမှုကို ထင်သာမြင်သာ ရှိအောင်ဖော်ဆောင်နိုင်ခဲ့သည်။

ကျေးရွာဖွံ့ဖြိုးရေးအစီအစဉ်အတွက်အသုံးပြုခဲ့သော PRA Tools များတစ်ခုချင်းစီအတွက်သုံးသပ်ချက်များ

၆။ ကျေးရွာလူမှုရေးနှင့် အရင်းအမြစ်ပြုမြေပုံ



၇။ ကျေးရွာလူမှုရေးနှင့် အရင်းအမြစ်ပြု မြေပုံသုံးသပ်ချက်

လူမှုရေးနှင့် အရင်းအမြစ်ပြု မြေပုံသုံးသပ်ချက်

- ဗဟိုရု - တပ်
- ကျေးရွာ - ဧလယ်ပြင်
- ရက်စွဲ - ၂၇.၆.၂၀၁၈

မကျေးတိုင်းစောကြီး၊ မင်းတုန်းမြို့နယ်၊ တပ်ဗဟိုရု၊ ဧလယ်ပြင်ကျေးရွာသည် အိမ်ခြေ (၇၀)ရှိပါသည်။ ဧလယ်ပြင်ကျေးရွာသည် လယ်ယာ၊ ကိုင်း တို့ကို မှီခိုကာ နေထိုင်စားသောက်ကြသည်။ အဓိက အသက်မွေးဝမ်းကြောင်းမှာ စိုက်ပျိုးရေး လုပ်ငန်း ဖြစ်ပါသည်။ ဧလယ်ပြင်ကျေးရွာနှင့် မုသိမ်း-မုံရွာ ဆက်သွယ်ရေးလမ်းမှာ ကျောက်ချောမြေမှိုလမ်း ဖြစ်ပါသည်။

ကျေးရွာ၏ အဆောက်အအုံနှင့် မြေကွက်တက်တွင်လည်း လယ်ယာမြေများ ရှိပါသည်။ ကျေးရွာ၏ အနောက်ဘက်တွင် ဇော်တီဘုရား၊ ဓမ္မာရုံ၊ ရေလျှော်ကန်များ တွင် မြေတွင် ရှိပါသည်။ ကျေးရွာ၏ အရှေ့ဘက်တွင် ကိုင်းမြေများ ရေချောင်းများ ရှိပါသည်။

လူထုဗဟို ပြုစီမံကိန်း ယာဇာန်တွင် ရေပေးစေရေး လုပ်ငန်းကို နည်းစာရေးခဲ့ပါသည်။ ရေပေးစေရေး လုပ်ငန်းကြောင့် ကျေးရွာလူထုများ ရေကို ဝတ်နှစ်ထက်လုံး ပေးများစွာ သုံးစွဲခဲ့ရပါသည်။

ဦးတယာန်တွင် အဆင့်မြင့်စီးပွားရေးနှင့် လုပ်ငန်းကို နည်းစာရေးခဲ့ပါသည်။ ကျေးရွာလူထုများသည် စီးပွားထိန်းသိမ်းရေးနှင့် လူမှုရေး အဆင့်စတင်ခြင်း စာရေးခဲ့ပါသည်။

တတိယတွင် ရွာတွင်းလမ်းပြုပြင်ခြင်းကို နည်းစာရေးခဲ့ပြီး ဦးပွက်များ ရှိပြီး သွားလာရသော အခြေအနေအထားလွတ်ခဲ့ပါသည်။

ဧလယ်ပြင်ကျေးရွာတွင် နည်းစာရေးများ ရှိသည့် ရွာလယ်တွင် ရှိပါသည်။ နည်းစာရေးများနှင့် အကျွမ်းမြောင်း နေရာတွင် နည်းစာရေးများတွင် ခက်ခဲနေပါသည်။ စားထက်ရေးရေး အဆင့်မြင့်အဖြစ် နိုင်ငံခြားသို့ အလုပ်လုပ်ရန် သွား ရေသူများလည်း ရှိပါသည်။

ကလေးတို့အတွက် အကျိုးရှိစေရန်အတွက် အထူးအားထုတ်
ပေးရန် ဆန္ဒရှိပါသည်။ ဤအခန်းကဏ္ဍတွင် အထူးအားထုတ်
ပေးရန် ဆန္ဒရှိပါသည်။ အထူးအားထုတ်ပေးရန်အတွက် အထူးအားထုတ်
ပေးရန် ဆန္ဒရှိပါသည်။

အထူးအားထုတ်ပေးရန်အတွက်

- ၁။ အထူးအားထုတ်ပေးရန်
- ၂။ အထူးအားထုတ်ပေးရန်
- ၃။ အထူးအားထုတ်ပေးရန်
- ၄။ အထူးအားထုတ်ပေးရန်
- ၅။ အထူးအားထုတ်ပေးရန်
- ၆။ အထူးအားထုတ်ပေးရန်

၈။ ရာသီခွင်ပြဇယား

ရာသီခွင်ပြဇယား												ဒီဇင်ဘာ	
ရာသီဥတု	ဇူလိုင်	ဇူလိုင်	ဇူလိုင်	ဇူလိုင်	ဇူလိုင်	ဇူလိုင်	ဇူလိုင်	ဇူလိုင်	ဇူလိုင်	ဇူလိုင်	ဇူလိုင်	ဇူလိုင်	
ရက်ပျိုးရေ:	ပ။ ပေါ့ သိမ်းခြုံ	ထွန်းထွန်း ဖြစ်	ဒုမ်း၊ ပျိုး ခြုံ	ပေါ့၊ ချိုက်	ပေါ့၊ ချိုက်	ဒုမ်း၊ ချိုက်ပဲ ဖြစ်သိမ်း	ကောက်ရင်ထဲ၊ ဖြစ်သိမ်း	ကောက်ရင်ထဲ၊ ဖြစ်သိမ်း	ရိုင်း - ဇယ်၊ ဖြစ်ရင်လဲ	ပဲမျိုးစုံ ဖြစ်သိမ်း	ပဲမျိုးစုံ ဖြစ်သိမ်း	ပဲမျိုးစုံ ချောင်း	
ဝင်ငွေ/ထွက်ငွေ													
ကျာမ်း:	ပဲခင်း		ပေါင်သစ်	ကောက်ရိုက်	ကောက်ရိုက်	ဒုမ်းဒိမ်း ပဲပေါင်သစ်	ကောက်ရင်ထဲ သိမ်း	ကောက်ရင်ထဲ သိမ်း	ရိုင်း - ဇယ်၊ ဖြစ်ရင်လဲ	ပဲမျိုးစုံ ဖြစ်သိမ်း	ပဲမျိုးစုံ ဖြစ်သိမ်း		
ဝင်ငွေ/ထွက်ငွေ													
ပွဲတော်	သင်္ကြန်ပွဲတော်			ဝါဆိုသင်္ကြန်				မိုးထွန်း ပွဲ တော်	ကဆုန်ပွဲတော် ကျေးရွာပွဲတော်			မင်းသိန်း ပွဲ တော်	ဘုရားပွဲ တော်
ကျန်မာရေ:	ကောင်း	ကောင်း	ကောင်း	ဆွေးပွန် တုတ်ဆွေး	ဆွေးပွန် တုတ်ဆွေး	ကောင်း	ကောင်း	ခင်း၊ ချောင်း နှို	ခင်း၊ ချောင်း နှို	ကောင်း	ကောင်း	ကောင်း	
လမ်း ပန်းဆက်သွယ် ရေး:	ကောင်း	ကောင်း	ကောင်း	ကောင်း	ကောင်း	ကောင်း	ကောင်း	ကောင်း	ကောင်း	ကောင်း	ကောင်း	ကောင်း	
ရေ ဂရု ရေး:	ကောင်း	ကောင်း	ကောင်း	ကောင်း	ကောင်း	ကောင်း	ကောင်း	ကောင်း	ကောင်း	ကောင်း	ကောင်း	ကောင်း	

ရာသီခွင်၌ ငြိမ့်ဒီဂရီ သုံးသပ်ချက်

ခုတ်မှု - တပ်
ကျေးဇူး - လေယံဝင်

ရက်စွဲ - ၃၇. ၇. ၂၀၁၈
နေရာ - လေယံဝင်ကျေးဇူး

ရုဏ်းပွဲသို့မဟုတ် ။ ကျေးဇူး၏ ချက်ပျိုးချိန်၊ ကားလမ်းပျိုး၊ ပွဲတော်ချိန်များကို
သိရှိလာရန် ရုဏ်းပွဲသိပါသည်။

မကျေးဇူးတို့လေးစားသောကြောင့် ။ မလေးတို့၏ ချက်ပျိုးချိန်၊ တပ် ခုတ်မှု၊ လေယံဝင်
ကျေးဇူးတို့၏ ရာသီခွင်၌ ငြိမ့်ဒီဂရီမှာ ကျေးဇူးလှည့်နှစ်၊ အတူ ကျေးဇူး
ခံပါသည်။ ရာသီခွင်၌ ငြိမ့်ဒီဂရီမှာ အကြောင်းအရာ ၂၄ ခု ချီးနှင်းစွာ ဖွဲ့စည်း
ပါသည်။ ရာသီခွင်မှာ အပေါင်းပတ်ချက်ပတ်ချက်များတွင် အများဆုံးပွဲလွှဲပြီး
ခုတ်မှုပါသော ဝါဆိုပါသော တွင် များစွာများ ကျေးဇူးတော်တော်ကြောင့် ။ တပ်တွင်လ
များတွင် ရုဏ်းပွဲနှင့် မျိုးရေသောကြောင့် အစောင့်အရှောက်ပါသည်။ ချက်ပျိုးစား
တွင် ခုတ်မှုပတ်ချက်ပတ်ချက် နှစ်ပတ်ချက် ပုံစံပါ သို့မဟုတ် ချက်ပျိုးခြင်းနှင့် ချက်
သိခြင်းများ ပြုလုပ်ကာ ကျေးဇူးလှည့်ပတ်ချက်များသည် ကျေးဇူးအားဖြင့် ။ လေ
အားလပ်သော ကာလဖြစ်ပါသည်။ ချက်ပျိုးရေး၏ လက်လှုပ်လက်စားတွင် ဝါဆို ။ ပဲ
နှင်း ချက်ပျိုးခြင်းမှာ ဝါဆိုတွင် ဝါဆိုများ ပြီးလျှင်သာ ပြုလုပ်ရသော လများတွင် ဝါဆို
ခုတ်ကာ ကျေးဇူးလှည့်ပတ်ချက်တွင် ဝါဆိုတင် ပြုပါသည်။ လက်လှုပ်လက်စား
များမှာ ကျေးဇူးလှည့်ပတ်ချက် ချက်ပျိုးစားကို အခြေခံကာ မြို့ချုပ်ချုပ်ကြံ့ကြံ့ပါသည်။
သို့ကြောင့် အလုပ်များများ ပြုလုပ်ရသော လများတွင် ဝါဆိုများ ပြီး ကျေးဇူးလှည့်
သောလများတွင် ဝါဆိုလှည့်ပါသည်။ ကျေးဇူးအား အရေးကြီးရာသီအတွက် အခြေခံ
ပြုသောများတွင် ကျေးဇူးလှည့်ပတ်ချက်ပတ်ချက်များ ဖြစ်ပြီး
ကျေးဇူးလှည့်ပတ်ချက်တွင် ကျေးဇူးအား ပါသည်။ ပွဲတော်အားဖြင့် ကာလကာလ
များတွင် သာမန်တော်ကျလေပြီး ကျေးဇူးလှည့်ပတ်ချက်တွင် ပါပါ။ လမ်းပန်း ဆက်
ဆွယ်ရေး အရေးဖြင့် တစ်နှစ် ပတ်လုံး ကောင်းမွန်ပါသည်။ ကျေးဇူးလှည့်ပတ်ချက် ။ လေယံ
ပျိုးခြင်း စံနှုန်းက များသောအားဖြင့် ။ သာမန် တစ်နှစ် ပတ်လုံး ကောင်းမွန်ပါသည်။

ရာသီခွင်ဖြင့် ဩက္ခိန် သုံးသပ်ချက် အနှစ်ချုပ်

ရာသီခွင်ဖြင့် ဩက္ခိန် သုံးသပ်ချက် အနှစ်ချုပ်ရသော် ရာသီဥတုပျော်
ကန်ခြင်း၊ မြက်ပျိုး ရှား၊ လှုပ်ငါးများ အဆင်မပြေခြင်း၊ လေထု/လွှက်ထု ပပျောက်ခြင်း၊
ထို့ ဖြစ်သည်။ မွဲတော်မရှိသော လျှောက်တွင် ဇိတ်ကိရိ၊ လှုပ်ငါး နွဲ့များ၊ အကောင်
အထည်ပေါက်ကောလိဂျက်ရှိပါသည်။

ပါဝင်ဆွေးနွေးသူများ ⇒ အဆင့်ဆင့် တက်ရောက်သူ အားလုံး

၁၂။ အရင်းအမြစ်အသုံးချမှုအပေါ် ခွဲခြမ်းစိတ်ဖြာခြင်း

အရင်းအမြစ် ပိုင်ဆိုင်မှု ခွဲခြမ်းစိတ်ဖြာခြင်း

ကျေးဇူး - ရက်စွဲ -
 ၁ လပတ်ဖြင့် အုပ်စု - တယ် 29.9.2018

အရင်းအမြစ်များ

တောထောင်၊ ချောင်း၊ အိုင်၊ ကုဗ်၊ လယ်၊ နွား၊ လှည်း၊ အိမ်၊
 ခိုင်ကယ်၊ မုန့်၊ ကပ်ချပ်စက်၊ တိုက်၊ ထွန်၊ စက်၊ ချွေးဖွဲ့စက်၊ ကား၊ စက်ဘီး၊
 စာအုပ်စိုက်၊ ဘုန်းကြီးကျောင်း၊ စာသင်ကျောင်း၊ စေတီ၊ ဂုဏ်ကမ်းစင်၊ ဂုဏ်
 ချီအွယ်ချာ၊ ချီဂျာချာ၊ စား။

စဉ်	အမျိုးသား	အမျိုးသမီး	အမျိုးသား အမျိုးသမီး
	ထွန်၊ စက် ကား	အပ်ချပ်စက် ဂုဏ်ကမ်းစင် ဂုဏ် ချီအွယ်ချာ ချီဂျာချာ	တောထောင် ချောင်း အိုင် အိုင် လယ် နွား လှည်း အိမ် ခိုင်ကယ် မုန့် တိုက် ချွေးဖွဲ့စက် စား စက်ဘီး စာအုပ်စိုက် စာသင်ကျောင်း စေတီ
<p>၀၇၀၇၅၅၅ ငွေသုံးစွဲမှုများ - ဒေါ်ဖြူစန်း၊ ဒေါ်ဖြူဇော်ဇော်</p> <p>ဒေါ်အေးမူ၊ ဒေါ်သူဇာအေး၊ ဒေါ်မာလာ၊ ဒေါ်သာမယ် ဒေါ်သန်းရှင်၊ ဒေါ်စန်းဇော်၊ ဒေါ်ဝင်းဇော်၊ ဒေါ်မယ်ကျော် ဒေါ်ဇော်ဝင်း၊ ဒေါ်အေးမူ</p>			

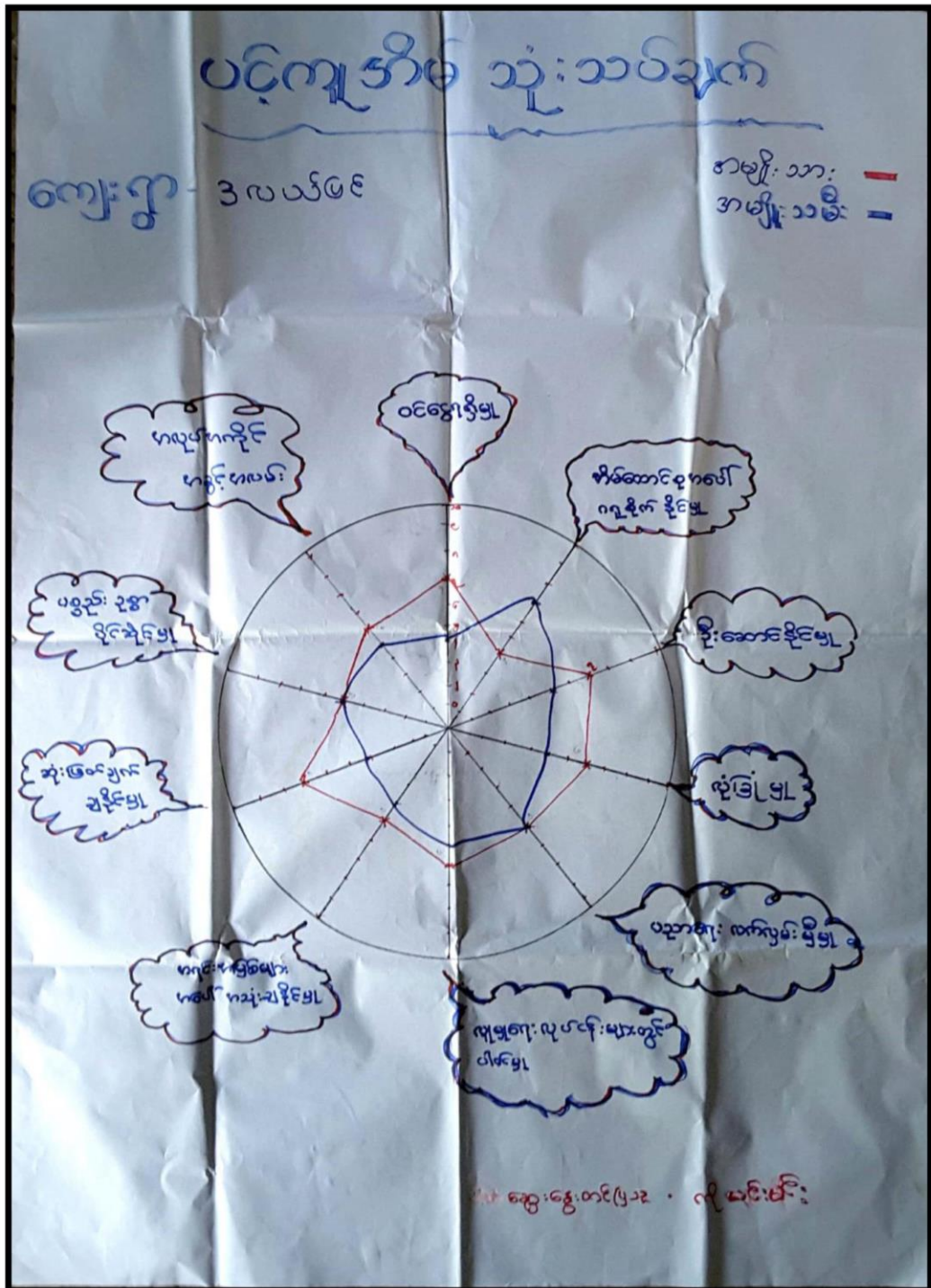

၁၅။ ပင့်ကူအိမ် ကွန်ယက်ပြပုံ သုံးသပ်ခြင်း

ပင့်ကူအိမ်တုံ့သပ်ခြင်း

ဒုတိယ - ၀၁၁
ကျေးရွာ - အောင်ပင်ပင်

ရက်စွဲ - ၂၇. ၇. ၂၀၁၈
နေရာ - ကျေးရွာရပ်

ရုပ်ရှင်ချက်။ "ကျေးရွာတွင်းရှိ အိမ်ထောင်စုများ၏ အမျိုးသား၊ အမျိုးသမီး၊ အသုံးကဏ္ဍများ သိရှိလာစေရန် ရုပ်ရှင်ချက်ပါသည်။"

ဦးဆောင်မှု

ဦးဆောင်မှုတွင် အမျိုးသားများမှာ ၇၀%၊ ရှိပြီး အမျိုးသမီးများမှာ ၅၀% ရှိပါသည်။ အမျိုးသားများနှင့် အမျိုးသမီးများမှာ ၁၀%၊ လောက်သာကွဲပြားပြီး ယခုလက်ရှိ အချိန် ဦးဆောင်မှု အသင့်အတင့် ရှိနေပါသည်။ အမျိုးသားများ၏ ဩဇာကွဲပြားမှုနှင့် အောက်တွင် အချိန်ပေးပေးကာ ဆွဲရပါသည်။

ပုံပြင်မှု

ပုံပြင်မှုတွင် အမျိုးသားများက ၈၀%၊ ရှိပြီး အမျိုးသမီးများက ၄၀% ရှိပါသည်။ အမျိုးသားများမှာလည်း အပြစ်ကံစ ဖွဲ့ပြင်မှု မရှိပါ။ အကြောင်းမှာ အောက်ပင်ပင်ပင်သာ ကလေးများအား ကပည့်သွင်း စဉ်းစားထားသောကြောင့် ဖြစ်ပါသည်။ အမျိုးသမီးများမှာလည်း နေရာတိုင်း စိတ်တိုင်း ကျ မသွားနိုင်ပါ။

ဝင်ငွေ

ဝင်ငွေ စာရေးပြင် အမျိုးသားများမှာ ၇၀%၊ ရှိပြီး အမျိုးသမီးများမှာ ၅၀% လောက်သာရှိပါသည်။ ယခုလက်ရှိ အချိန်တွင် အမျိုးသမီးများမှ အိမ်မှုကိစ္စများ၌သာ အချိန်ကွန် နေသောကြောင့် ဖြစ်ပါသည်။

အိမ်မှုကိစ္စ

အိမ်မှုကိစ္စတွင်လည်း အမျိုးသားများက ၄၀%၊ ရှိပြီး အမျိုးသမီးများမှာ ၇၀%၊ ရှိပါသည်။ ကျွန်ုပ်တို့ ကွန်ယက်ပြပုံမှာ အမျိုးသားများမှ ဝင်ငွေရရှိရန် ကြိုးပမ်း ရေးသောကြောင့် အိမ်မှုကိစ္စတွင် အချိန်ပေးပါသည်။

ပစ္စည်းဥစ္စာပိုင်ဆိုင်မှု

ပစ္စည်းဥစ္စာ ပိုင်ဆိုင်မှုတွင် အမျိုးသားများမှာ ၅၀%၊ မိမိ၏ အမျိုးသမီးများမှာ ၅၀% ရှိပါသည်။ အမျိုးသား၊ အမျိုးသမီး ပစ္စည်းဥစ္စာများကို ကတိတရား ပိုင်ဆိုင်စေပါသည်။

ယုဘာရေးလက်ကိုင်ဖွဲ့စည်းမှု

ယုဘာရေးလက်ကိုင်ဖွဲ့စည်းမှုတွင် အမျိုးသားများမှာ ၅၀%၊ မိမိ၏ အမျိုးသမီးများမှာ ၅၀% ရှိပါသည်။ အမျိုးသား၊ မိမိ၏ ယုဘာရေးလက်ကိုင်ဖွဲ့စည်းမှုတွင် အမျိုးသားများ၊ မိမိ၏ အမျိုးသမီးများ စီမံကိန်းလုပ်ဆောင်ရန် စီမံကိန်းလုပ်ဆောင်ပါသည်။

လူမှုရေးလုပ်ငန်းများတွင် အုပ်ကြွက်ချုပ်ချယ်မှု

လူမှုရေးလုပ်ငန်းများတွင် အုပ်ကြွက်ချုပ်ချယ်မှုတွင်လည်း အမျိုးသားများမှာ ၅၀%၊ မိမိ၏ အမျိုးသမီးများမှာ ၅၀% ရှိပါသည်။ ယခုလက်ရှိ အုပ်ကြွက်ချုပ်ချယ်မှုတွင် အမျိုးသား၊ အမျိုးသမီးများသည် ယုဘာရေး၊ ယုဘာရေး၊ လူမှုရေးလုပ်ငန်းများတွင် တာဝန်အပ်နှံခြင်းဖြင့် တာဝန်ယူဆောင်ရွက်ရန် စီမံကိန်းလုပ်ဆောင်ပါသည်။

အရင်းအမြစ်အစီအစဉ်ချုပ်ချယ်မှုနှင့် ပိုင်ဆိုင်မှု

အရင်းအမြစ်အစီအစဉ်ချုပ်ချယ်မှုနှင့် ပိုင်ဆိုင်မှုတွင် အမျိုးသားများမှာ ၅၀%၊ မိမိ၏ အမျိုးသမီးများမှာ ၅၀% ရှိပါသည်။ အမျိုးသားများမှာ စေတနာ့တရားတွင် ခွန်အားသာလွန်ပြီး အရင်းအမြစ်အစီအစဉ်ချုပ်ချယ်မှုတွင် များပါသည်။ အမျိုးသမီးများမှာ သဘာဝအရ ခွန်အားနည်းသောကြောင့် အရင်းအမြစ်အစီအစဉ်ချုပ်ချယ်မှုတွင် အရင်းအမြစ်များကို ကာကွယ်ခြင်း၊ ကွပ်ကဲခြင်း၊ စောင့်ရှောက်ခြင်း စေ့မြဲရှိပါသည်။

လူမှုရေးတွင်ပါဝင်မှု

လူမှုရေးလုပ်ငန်းများတွင် ပါဝင်ချင်လျှင် အမျိုးသားများမှာ ၆၀၇ ဖြစ်ပြီး၊ အမျိုးသမီးများမှာလည်း ၁၀၇ ဖြစ်သည်။ ပထမဦးဆုံး အချိန်တွင် အမျိုးသားနှင့်အမျိုးသမီးများသည် လူမှုရေးလုပ်ငန်းများတွင်တိုးတက်မှုရှိပါဝင်စေရန်အတွက်နေ့စဉ်တွင် ဆွေးနွေးပါသည်။

အလုပ်အကိုင်အခွင့်အလမ်း

အလုပ်အကိုင်အခွင့်အလမ်းတွင်လည်း အမျိုးသားများမှာ ၆၀၇ ဖြစ်ပြီး၊ အမျိုးသမီးများမှာ ၁၀၇ ဖြစ်သည်။ အမျိုးသမီးများမှာလည်း ပထမဦးဆုံး အချိန်တွင် အလုပ်အကိုင်အခွင့်အလမ်းများ ရရှိပြီး အဆုတ်ပတ်ကာ တွေ့ရှိပါသည်။

ပါဝင်ဆွေးနွေးသူများ - ဒေါ်ခိုင်ခိုင်ဝင်း၊ ဒေါ်စော့နု၊ ဒေါ်မာလာ၊ ဒေါ်စွမ်းနု၊ ဒေါ်သန်းလွင်၊ ဒေါ်သန်းရှင်၊ ဒေါ်ဇော်ခင်၊ ဒေါ်စိန်စိန်ဝင်း၊
ဦးမင်းမင်း၊ ဦးစောညွှန်လင်း၊ ဦးကျွန်းစိန်၊
ဦးလွမ်းထက်၊ ဦးစော့လွင်

၁၆။ အဖွဲ့အစည်း ချိတ်ဆက်မှုပြပုံ



ပါဝင်ဆွေးနွေးသူများ

ဦးအောင်မင်းထွေး ၊ ဦးလွင်ထွန်း ၊ ဦးကျော်ဝင်း ၊ ဦးမင်းအောင်
ဦးကျော်စွာ ၊ ဦးသိန်းလွင် ၊ ဦးစောလွင် ၊

၁၈။ ကော်မတီဝင်များရွေးချယ်ခြင်းနှင့် ကျေးရွာဖွံ့ဖြိုးရေးအစီအစဉ်ဆောင်ရွက်မှုမှတ်တမ်းခါတ်ပုံများ

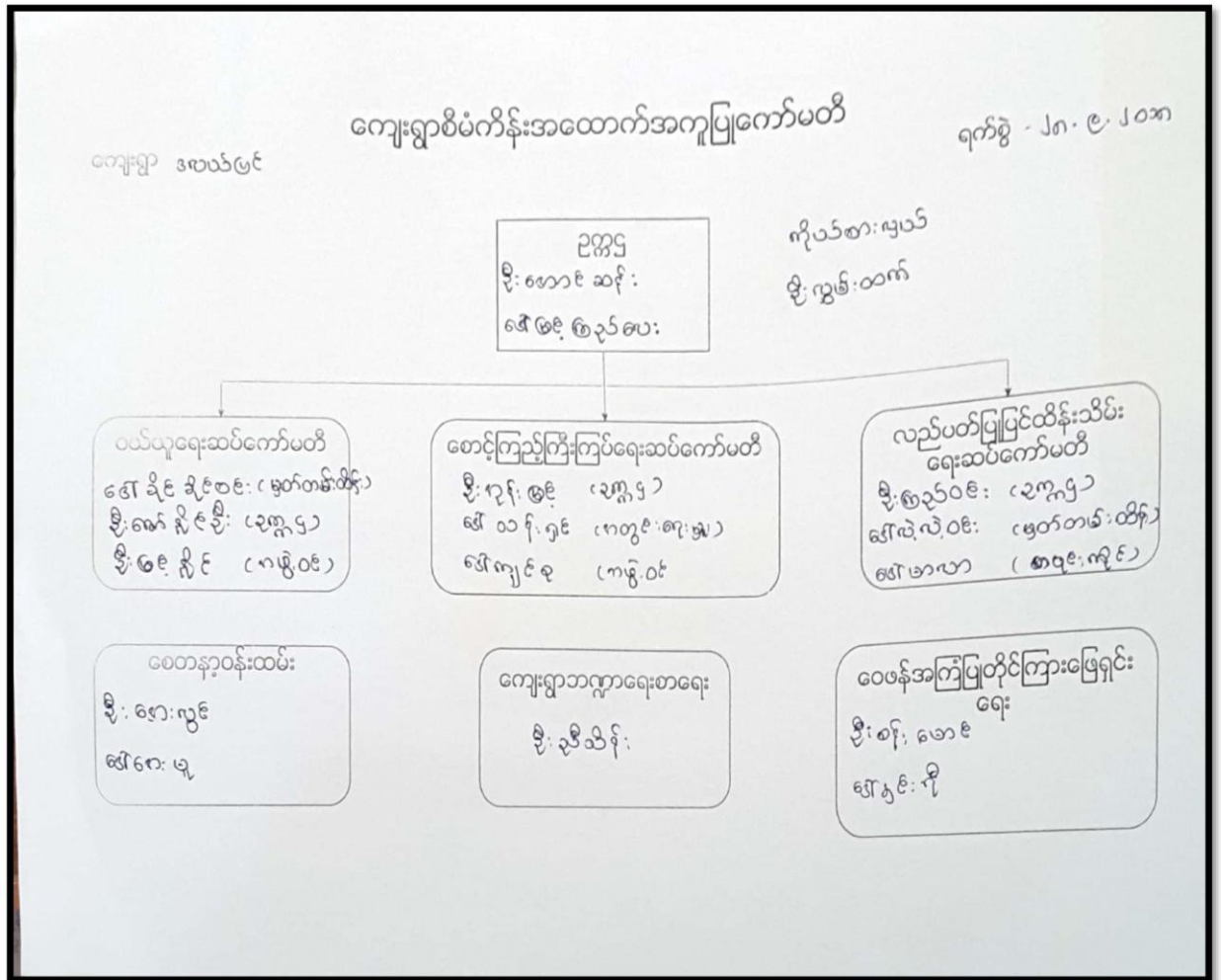



ပထမအကြိမ်အစည်းအဝေးတွင် စီမံကိန်းအကြောင်းအရာများ ဆွေးနွေးခြင်း



ကျေးရွာအမျိုးသားများမှ အရင်းအမြစ်ထိန်းချုပ်မှုပြပုံကို ဆွေးနွေးရေးဆွဲနေခြင်း



ကျေးရွာမှ ရာသီခွင်ပြ ပြက္ခဒိန်အကြောင်းဆွေးနွေးနေခြင်း



အမျိုးသမီးများမှ အရင်းအမြစ်ထိန်းချုပ်မှုပြ မြေပုံဆွေးနွေးနေခြင်း



လူထုဝဟ်ပြုစီမံကိန်းစီမံကိန်းလက်ဗွဲ
အပိုင်း-၃ ၂၉.၉.၂၀၁၅

(၁) ကျွမ်းကျင်သူများမှတ်တမ်း ၊ ကျေးရွာတွင်နေထိုင်သော သို့မဟုတ် ကြေးရွာမှလာရောက်သော ကျွမ်းကျင်သူများ
(၁)ကဆင်ကောင်း

	(၁)ကဆင်ကောင်း			(၂)ကျန်းမာရေး		(၃)လက်မှုပညာရှင်		
	ရွာတွင်နေထိုင်သူ	အခြားရွာမှလာသူ		ရွာတွင်နေထိုင်သူ	အခြားရွာမှလာသူ	ရွာတွင်နေထိုင်သူ	အခြားရွာမှလာသူ	
အလုပ်ပြုလုပ်ဆောင်ရွက်နေခြင်း	<input type="checkbox"/>	<input type="checkbox"/>	ဆရာဝန်	<input type="checkbox"/>	<input type="checkbox"/>	လက်သမား	<input type="checkbox"/>	<input type="checkbox"/>
အလုပ်ပြုလုပ်ဆောင်ရွက်နေခြင်းမရှိ	<input type="checkbox"/>	<input type="checkbox"/>	လက်ထောက်ကျန်းမာရေးပုဂ္ဂိုလ်	<input type="checkbox"/>	<input type="checkbox"/>	ပန်းရံ	<input type="checkbox"/>	<input type="checkbox"/>
အလုပ်ပြုလုပ်ဆောင်ရွက်နေခြင်းမရှိ	<input type="checkbox"/>	<input type="checkbox"/>	အမျိုးသမီးကျန်းမာရေးဆရာမ	<input type="checkbox"/>	<input type="checkbox"/>	လျှပ်စစ်ဆိုင်ရာ	<input type="checkbox"/>	<input type="checkbox"/>
အခြား	<input type="checkbox"/>	<input type="checkbox"/>	အရိသာများ	<input type="checkbox"/>	<input type="checkbox"/>	ရေပိုက်ဆွယ်သူ	<input type="checkbox"/>	<input type="checkbox"/>
အခြား	<input type="checkbox"/>	<input type="checkbox"/>	ပြည်သူ့ကျန်းမာရေးလုပ်သား (၁)/(၂)	<input type="checkbox"/>	<input type="checkbox"/>	စက်ပြင်ဆရာ	<input type="checkbox"/>	<input type="checkbox"/>
အခြား			မှတ်ချက်					

(ဃ) ကျေးရွာသို့ ရောက်ရှိနိုင်သည့်လမ်းအခြေအနေ / ကျေးရွာတစ်ရွာသည် ၎င်း၏ကျေးရွာအုပ်စုနှင့် ဆက်သွယ်ထားသော လမ်းအခြေအနေ (အောက်ဖော်ပြပါပုံစံဖြင့်)

ကျောက်ကြမ်းလမ်း: _____ ကတ္တရာလမ်း: _____ ကွန်ကရစ်လမ်း: _____ မော်တော်ဆိုင်ကယ်လမ်း: _____
(ကျောက်ခင်းလမ်း) မြေသားလမ်း: _____ လူသွားလမ်း: _____ အခြား: _____

(င) ကျေးရွာဖွံ့ဖြိုးမှုစီမံခန့်ခွဲရေး

- (၁) လူထုဝဟ်ပြုစီမံကိန်းမစတင်မှီ ဤကျေးရွာတွင်ကျေးရွာဖွံ့ဖြိုးမှု စီမံချက်ရှိခဲ့ပါသလား? ပိုင်ခံ၊ ရှိပါသည်/မရှိပါ/မသိပါ
- (၂) ရှိခဲ့ပါလျှင် ဤစီမံချက်ကို မည်သည့် ခုနှစ်တွင်ပြင်ဆင်ခဲ့ပါသနည်း? နှစ် ၂၀၁၅ / မသိပါ
- (၃) ဤစီမံချက်ကို ဖြိုနှစ်ဖျက်အတည်ပြုခဲ့ပါသလား? (ဖြိုခဲ့ပါသည်/မဖြိုခဲ့ပါ / မသိပါ)

(စ) ခရီးသွားအခင်း

- (၁) ဤကျေးရွာ၏ဝဟ်ပုဂ္ဂိုလ်များအား ကျေးရွာအုပ်စု၏ဝဟ်ပုဂ္ဂိုလ်အထိ ခရီးခရီးခရီးဖြင့် ပြန်လှည့်ကျသွားသနည်း? ပိုင်-----/မသိပါ
- (၂) ဤကျေးရွာမှ ၎င်းကျေးရွာအုပ်စုဝဟ်ပုဂ္ဂိုလ်များအထိ သွားလာရာတွင် ကြာမြင့်သည့်အချိန်

ကြောက်သွေ့ ရာသီတွင် ကြာချိန် - ၀၀:၂၀:၀၀ မော်လမြိုင်/မော်တော်ဆိုင်ကယ်/မြေလျှင်/လား/မော်တော်ဘုတ်/အခြား: _____
 ဝေးရာသီတွင် ကြာချိန် - ၀၀: ၂၀: ၀၀ မော်လမြိုင်/မော်တော်ဆိုင်ကယ်/မြေလျှင်/လား/မော်တော်ဘုတ်/အခြား: _____

(ဆ) ဝမ်းကျင်ဆိုင်ရာ သဘာဝဘေးအန္တရာယ် -

ဤကျေးရွာတွင် ခရီးကြီးခြင်းကဲ့သို့ သဘာဝဘေးအန္တရာယ် ကျရောက်စွမ်းရှိပါသလား
 မရှိပါ ရှိပါသည် ရှိလျှင် ခေါ်ပြပါ _____



လူ့အခွင့်အရေးနှင့် ကိုယ်စားပြုရေးအဖွဲ့
အဖွဲ့အစည်း ၂၉.၂၀၀၅

၃၀

(၁) ကျေးဇူးတင် ခဲ့ စဉ်းစားစေတာ အဖွဲ့ အစည်းများ
လူ့အခွင့်အရေးနှင့် ကိုယ်စားပြုရေးအဖွဲ့ အဖွဲ့အစည်း အဖွဲ့အစည်း (သို့) ကျေးဇူးတင်စာ (သို့) စီမံကိန်းစာတမ်း
ခွင့်အပ်ထားသည့် အဖွဲ့ အစည်းများရှိပါသလား။

(၁) ၃၀ ရက် ခွင့်
၂) Save The Children

ကျေးဇူးတင်စာတမ်း

အမည် *စိုး စိုးစိုး*

လက်မှတ် *[Signature]* ၁၄.၈ ၂၀၁၆. ၀၂. ၂၀

လူ့အခွင့်အရေးအဖွဲ့

အမည် *စော စောစော*

လက်မှတ် *[Signature]* ၁၄.၈ ၂၀၁၆. ၀၂. ၂၀



လူထုဝဟ်ပြု စီမံကိန်း၊ စီမံကိန်းလက်ခွဲ အပိုင်း - (၃) - ၂၉.၁၀.၂၀၁၆

ပုံစံ - ၈ - ၁ ကျေးရွာအခြေခံအချက်အလက်များ (Form PC 1)

လက်ညှန်ချက်၊ ကျေးရွာတစ်ရွာသို့ ပထမဆုံးမိတ်ဆက်ခရီး သွားရောက်သောအခါ လူထုဝဟ်ရုံးမှပေးသည့် ကျေးရွာခေါင်းထောင်များအား ကျေးရွာအချက်အလက်များကို မေတ္တာရပ်ခံ၍ တောင်းခံရသည်။ ဤအချက်အလက်များကို စီမံကိန်းမိတ်ဆက်အစည်းဝေးမတိုင်မီတောင်းခံရမည်။ စီမံကိန်းမိတ်ဆက်အစည်းဝေးတွင် လူထုဝဟ်ရုံးမှပေးသည့် ဤအချက်အလက်များအား စစ်ဆေးပြီး မှန်ကန်အောင်ပြုလုပ်ရမည်။ ပြီးနောက်တွင် လူထုဝဟ်ရုံးမှပေးသည့် သတင်းအချက်အလက်ထဲသို့ Tablets မှ တဆင့် ဖြည့်သွင်းရမည်။

ကျေးရွာအုပ်ချုပ်ရေးမှူး အမည် မြိုး မိုး ၉၆ ကျေးရွာအုပ်ချုပ်ရေးမှူး၏ ဖုန်းနံပါတ် ၉၅၇၈၉၆၁၅ လူထုဝဟ်ရုံးမှပေးမိတ်ဆက် အမည် မြိုး မိုး ၉၆

ပြည်နယ်တိုင်းဒေသကြီး မကွေး ပြို့နယ် မဇ္ဈ ကျေးရွာအုပ်စု တယ် ကျေးရွာ ပေါက်

က၊ လူဦးရေ

လူမျိုးစု	အိမ်ထောင်စုအရေအတွက်	ကိုးကွယ်သည့်ဘာသာ	အိမ်ထောင်စုအရေအတွက်
လူမျိုးစု (၁) - <u>မိမိ</u>	<u>၈၁</u>	ဘာသာ (၁) - <u>မိမိ</u>	<u>၈၁</u>
လူမျိုးစု (၂) -----		ဘာသာ (၂) -----	
လူမျိုးစု (၃) -----		ဘာသာ (၃) -----	
လူမျိုးစုရော -----		ဘာသာရော -----	
မသန်စွမ်းသူများ	<u>၁</u>		
သက်ကြီးရွယ်အိုများ (၆၅ နှစ် နှင့် အထက်)	<u>၃၇</u>		
စစ်ဘေးရှောင်			

	အမျိုးသား (အရေအတွက်)	အမျိုးသမီး (အရေအတွက်)
လူဦးရေ		
လူမျိုးစု (၁) - <u>မိမိ</u>	<u>၁၂၆</u>	<u>၁၅၄</u>
လူမျိုးစု (၂) -----		
လူမျိုးစု (၃) -----		
အိမ်ထောင်စုဦးစီး	<u>၇၁</u>	<u>၁၀</u>

(ခ) အခြေခံအဆောက်အအုံ အသုံးအဆောင်များ

စာသင်ကျောင်း	အမှတ် ဖြစ်ပါ	ကျန်းမာရေး	အမှတ် ဖြစ်ပါ	ဘာသာရေး အဆောက် အအုံများ	အမှတ် ဖြစ်ပါ
အထက်တန်းကျောင်း	<input type="checkbox"/>	ဆေးရုံ	<input type="checkbox"/>	ဇေတီ	<input checked="" type="checkbox"/>
အလယ်တန်းကျောင်း	<input type="checkbox"/>	ကျန်းမာရေးဌာန	<input type="checkbox"/>	ဘုန်းကြီးကျောင်း	<input checked="" type="checkbox"/>
မူလတန်းကျောင်း	<input checked="" type="checkbox"/>	ကျန်းမာရေးဌာနခွဲ	<input type="checkbox"/>	ဟိန္ဒူဘုရားကျောင်း	<input type="checkbox"/>
မူကြိုကျောင်း	<input type="checkbox"/>	ဆေးပေးခန်း	<input type="checkbox"/>	ခရစ်ယာန်ကျောင်း	<input type="checkbox"/>



လူထုဝဟိုပြု စီမံကိန်း၊ စီမံကိန်းလက်ခွဲ အပိုင်း - (ဂ) - ၂၉.၁၁.၂၀၁၆

အခြား	<input type="checkbox"/>	အခြား	<input type="checkbox"/>	ဓလီ	<input type="checkbox"/>
မှတ်ချက်		မှတ်ချက်		အခြား	<input type="checkbox"/>
				မှတ်ချက်	

(ဂ) ကျွမ်းကျင်သူများမှတ်တမ်း (ကျေးရွာတွင်နေထိုင်သော သို့မဟုတ် တခြားရွာမှလာရောက်သော ကျွမ်းကျင်သူများ)

(၁) စာသင်ကျောင်း			(၂) ကျန်းမာရေး			(၃) လက်မှုပညာရှင်		
	ရွာတွင်နေထိုင်သူ	အခြားရွာမှာသူ		ရွာတွင်နေထိုင်သူ	အခြားရွာမှလာသူ		ရွာတွင်နေထိုင်သူ	အခြားမှလာသူ
မှလတန်းပြဆရာ/မ	<input type="checkbox"/>	<input checked="" type="checkbox"/>	ဆရာမ	<input type="checkbox"/>	<input type="checkbox"/>	လက်သမား	<input checked="" type="checkbox"/>	<input type="checkbox"/>
အထက်တန်းပြဆရာ/မ	<input type="checkbox"/>	<input type="checkbox"/>	လက်ထောက်ကျန်းမာရေးမှူး	<input type="checkbox"/>	<input type="checkbox"/>	ပန်းရံ	<input checked="" type="checkbox"/>	<input type="checkbox"/>
အလယ်တန်းပြဆရာ/မ	<input type="checkbox"/>	<input type="checkbox"/>	အမျိုးသမီးကျန်းမာရေးဆရာမ	<input type="checkbox"/>	<input type="checkbox"/>	လျှပ်စစ်ကျွမ်းကျင်ဦးသမား	<input type="checkbox"/>	<input type="checkbox"/>
မှကြီးဆရာ/မ	<input type="checkbox"/>	<input type="checkbox"/>	သားရွားဆရာမ	<input type="checkbox"/>	<input type="checkbox"/>	ရေစိုက်သူသည်	<input type="checkbox"/>	<input type="checkbox"/>
အခြား	<input type="checkbox"/>	<input type="checkbox"/>	ပြည်သူ့ကျန်းမာရေးလူမှတ်ချက်	<input type="checkbox"/>	<input type="checkbox"/>	ကော်ပြင်ဆရာ	<input type="checkbox"/>	<input type="checkbox"/>
မှတ်ချက်						မှတ်ချက်		

(ဃ) ကျေးရွာသို့ ရောက်ရှိနိုင်သည့် လမ်းအခြေအနေ / ကျေးရွာတစ်ရွာသည် ၎င်း၏ ကျေးရွာအုပ်စုနှင့် ဆက်သွယ်ထားသော လမ်းအခြေအနေ (အောက်ဖော်ပြပါအတိုင်း)

ကျောက်ကြမ်းလမ်း: _____ ကမ္ဘာ့လမ်း: _____ ကွန်ကရစ်လမ်း: _____ မော်တော်ဆိုင်ကယ်လမ်း: _____
 ကျောက်ခင်းလမ်း: _____ (မြေသားလမ်း) လူသွားလမ်း: _____ အခြား: _____

(င) ကျေးရွာဖွံ့ဖြိုးမှုစီမံချက်

- (၁) လူထုဝဟိုပြုစီမံကိန်းမစတင်မီ ဤကျေးရွာတွင်ကျေးရွာဖွံ့ဖြိုးမှု စီမံချက်ရှိခဲ့ပါသလား? ပိုင်းပါ
 (၂) ရှိခဲ့ပါလျှင် ဤစီမံချက်ကို မည်သည့် ဝန်ထုပ်ပေးမှုဖြင့် ဆောင်ရွက်ခဲ့ပါသနည်း? (ရှိပါသည်) မရှိပါ/မသိပါ
 (၃) ဤစီမံချက်ကို ပြီးနယ်မှအတည်ပြုခဲ့ပါသလား? နှစ် ၂၀၁၂/မသိပါ
(ပြုခဲ့ပါသည်) မပြုခဲ့ပါ / မသိပါ

(စ) ခရီးအကွာအဝေး

- (၁) ဤကျေးရွာ၏ဝဟိုမှ ၎င်းကျေးရွာအုပ်စု၏ဝဟိုအထိ ခရီးမိုင်မည်မျှကွာဝေးသနည်း? ၆ မာဂ်
 (၂) ဤကျေးရွာမှ ၎င်းကျေးရွာအုပ်စု၏ဝဟိုအထိ သွားလာရာတွင်ကြာမြင့်သည့်အချိန်

ခြောက်ခု သို့ ရာသီတွင်ကြာချိန်: ၀၀:၀၀:၀၀ ----- ထော်လာရီ/မော်တော်ဆိုင်ကယ်/ခြေလျှင်/လား/မော်တော်ဘုတ်/အခြား: -----
 နှစ်ခု သို့ ရာသီတွင်ကြာချိန်: ၀၀:၀၀:၀၀ ----- ထော်လာရီ/မော်တော်ဆိုင်ကယ်/ခြေလျှင်/လား/မော်တော်ဘုတ်/အခြား: -----

(ဆ) ဖတ်ဝန်းကျင်ဆိုင်ရာ သဘာဝဘေးအန္တရာယ်

ဤကျေးရွာတွင် ရေကြီးခြင်းကဲ့သို့ သဘာဝဘေးအန္တရာယ်ကျရောက်ဖူးခြင်း ရှိပါသလား:
 ဖြစ်ပါသည် မရှိပါ ရှိပါသည် ရှိလျှင်ဖော်ပြပါ -----

လူထုပဟိုပြု စီမံကိန်း၊ စီမံကိန်းလက်ခွဲ အပိုင်း - (၃) - ၂၉-၁၀-၂၀၁၆

(၈) ကျေးရွာတွင် ဖွဲ့စည်းထားသော အဖွဲ့အစည်းများ

လူထုပဟိုပြုစီမံကိန်းမတိုင်မီ ဤကျေးရွာတွင် ကျေးရွာဖွံ့ဖြိုးရေးအတွက် အစိုးရ (သို့) မြူဆာများကိုင်တွင်(သို့) စီမံကိန်းကိုင်တွင် ဖွဲ့စည်းထားသည့် အဖွဲ့အစည်းများရှိပါသလား။

(၁) Save The Children

(၂) ကရုဏ်ဒီ ဗဟို

ကျေးရွာခေါင်းဆောင်

အမည် ဦးဖုန်းမိန့်

လက်မှတ်  နေ့စွဲ ၂၉.၁၂.၂၀၁၆

လူထုစည်းရုံးရေးမှူး

အမည် ဒေါ်အိမ်မာဦး

လက်မှတ်  နေ့စွဲ ၂၉.၁၂.၂၀၁၆

လူထုဝဟိုပြု စီမံကိန်း၊ စီမံကိန်းလက်ခွဲ အပိုင်း - (၃) - ၂၉.၁၀.၂၀၁၆

(၈) ကျေးရွာတွင် ဖွဲ့စည်းထားသော အဖွဲ့အစည်းများ
လူထုဝဟိုပြုစီမံကိန်းမတိုင်မီ ဤကျေးရွာတွင် ကျေးရွာဖွံ့ဖြိုးရေးအတွက် အရေးကြီး (သို့) ရွာသားများကိုယ်တိုင် (သို့) စီမံကိန်းထင်ရှား
ဖွဲ့စည်းထားသည့် အဖွဲ့အစည်းများရှိပါသလား။

(၁) Save The Children
(၂) ကရုဏာမိတ္တ

ကျေးရွာခေါင်းဆောင်

အမည် ဦးဒုန်းမိဇွဲ

လက်မှတ်  ဇူလိုင် ၂၀၁၆

လူထုဝဟိုရေးရာမှူး

အမည် ဒေါ်အိမ်မာဦး

လက်မှတ်  ဇူလိုင် ၂၀၁၆

အခြေခံအဆောက်အအုံ အသုံးအဆောင်များ

မူလကောင်း	အသုံးပြုခြင်း	ကျန်းမာရေး	အခြား	တာဝန်ပေး အဆောက်အအုံများ	အခြား
အောက်တန်းကျောင်း	<input type="checkbox"/>	ဆေးရုံ	<input type="checkbox"/>	ရေတံ	<input type="checkbox"/>
အလယ်တန်းကျောင်း	<input type="checkbox"/>	ကျန်းမာရေးဌာန	<input type="checkbox"/>	တန်းကြိုးကျောင်း	<input checked="" type="checkbox"/>
မူလတန်းကျောင်း	<input checked="" type="checkbox"/>	ကျန်းမာရေးဌာန	<input type="checkbox"/>	ဟိန္ဒူဘုရားကျောင်း	<input type="checkbox"/>
မူကြိုကျောင်း	<input type="checkbox"/>	ဆေးပေးခန်း	<input type="checkbox"/>	ခရစ်ယာန်ကျောင်း	<input type="checkbox"/>
အခြား	<input type="checkbox"/>	အခြား	<input type="checkbox"/>	ဂလ်	<input type="checkbox"/>
မှတ်ချက်		မှတ်ချက်		အခြား	<input type="checkbox"/>
				မှတ်ချက်	

(ဂ) ကျွမ်းကျင်သူများမှတ်တမ်း (ကျေးရွာတွင်နေထိုင်သော သို့မဟုတ် တခြားရွာမှလာရောက်သော ကျွမ်းကျင်သူများ)

(၁) စာသင်ကျောင်း			(၂) ကျန်းမာရေး			(၃) လက်မှုပညာရှင်		
	ရွာတွင်နေထိုင်သူ	အခြားရွာမှလာသူ		ရွာတွင်နေထိုင်သူ	အခြားရွာမှလာသူ		ရွာတွင်နေထိုင်သူ	အခြားမှလာသူ
မူလတန်းပြဆရာ/မ	<input type="checkbox"/>	<input checked="" type="checkbox"/>	ဆရာဝန်	<input type="checkbox"/>	<input type="checkbox"/>	လက်သမား	<input type="checkbox"/>	<input type="checkbox"/>
အထက်တန်းပြဆရာ/မ	<input type="checkbox"/>	<input type="checkbox"/>	လက်ထောက်ကျန်းမာရေးမှူး	<input type="checkbox"/>	<input type="checkbox"/>	ပန်းရံ	<input type="checkbox"/>	<input type="checkbox"/>
အလယ်တန်းပြဆရာ/မ	<input type="checkbox"/>	<input type="checkbox"/>	အမျိုးသမီးကျန်းမာရေးဆရာမ	<input type="checkbox"/>	<input type="checkbox"/>	လျှပ်စစ်ကျွမ်းကျင်၊ ဦးသမား	<input type="checkbox"/>	<input type="checkbox"/>
မူကြိုဆရာ/မ	<input type="checkbox"/>	<input type="checkbox"/>	သားဖွားဆရာမ	<input type="checkbox"/>	<input type="checkbox"/>	ရေစိုက်သူလ်သူ	<input type="checkbox"/>	<input type="checkbox"/>
အခြား	<input type="checkbox"/>	<input type="checkbox"/>	ပြည်သူ့ကျန်းမာရေးလုပ်သား	<input type="checkbox"/>	<input type="checkbox"/>	စက်ပြင်ဆရာ	<input type="checkbox"/>	<input type="checkbox"/>
မှတ်ချက်			မှတ်ချက်			မှတ်ချက်		

(ဃ) ကျေးရွာသို့ ရောက်ရှိနိုင်သည့် လမ်းအခြေအနေ / ကျေးရွာတစ်ရွာသည် ၎င်း၏ ကျေးရွာအုပ်စုနှင့် ဆက်သွယ်ထားသော လမ်းအခြေအနေ (အောက်ပါတို့ကိုစိုင်းပါ)

ကျောက်ကြမ်းလမ်း: ကတ္တရာလမ်း: ကွန်ကရစ်လမ်း: မော်တော်ဆိုင်ကယ်လမ်း:
 (ကျောက်စင်းလမ်း) မြေသားလမ်း: လူသွားလမ်း: အခြား: _____

(င) ကျေးရွာခံယူမှုစီမံချက်
 (၁) လူထုဝတ်ပြုစီမံကိန်းမဝတင်မှ ဤကျေးရွာတွင်ကျေးရွာဖွံ့ဖြိုးမှု စီမံချက်ရှိခဲ့ပါသလား? (ရှိပါသည်)မရှိပါ/မသိပါ
 (၂) ရှိခဲ့ပါလျှင် ဤစီမံချက်ကို မည်သည့် ခုနှစ်တွင်ပြင်ဆင်ခဲ့ပါသနည်း? နှစ်-၂၀၁၁/မသိပါ
 (၃) ဤစီမံချက်ကို မြို့နယ်မှအတည်ပြုခဲ့ပါသလား? (ပြုခဲ့ပါသည်)မပြုခဲ့ပါ /မသိပါ

(စ) ဝေးအကွာအဝေး
 (၁) ဤကျေးရွာ၏ဝတ်ပြုမှု ၎င်းကျေးရွာအုပ်စု၏ဝတ်ပြုအထိ ခရီးခိုင်းမည်မျှကွာဝေးသနည်း? မိုင်-၀.၃၆ mile
 (၂) ဤကျေးရွာမှ ၎င်းကျေးရွာအုပ်စုဝတ်ပြုအထိ သွားလာရာတွင်ကြာမြင့်သည့်အချိန်

ပုံစံ - ၈ - ၁ ကျေးရွာအခြေခံအချက်အလက်များ (Form PC 1)

လယ်ညှန်ချက်၊ ကျေးရွာတစ်ရွာသို့ ပထမဆုံးမိတ်ဆက်ခရီး သွားရောက်သောအခါ လူထုစည်းရုံးရေးမှူးသည် ကျေးရွာ ခေါင်းဆောင်များအား ကျေးရွာအချက်အလက်များကို မေတ္တာရပ်ခံ၍ တောင်းခံရသည်။ ဤအချက်အလက်များကို စီမံကိန်း မိတ်ဆက်အစည်းပေးမတိုင်မီတောင်းခံရမည်။ စီမံကိန်းမိတ်ဆက်အစည်းပေးတွင် လူထုစည်းရုံးရေးမှူးသည် ဤအချက်အလက် များအား စစ်ဆေးပြီး မှန်ကန်အောင်ပြုလုပ်ရမည်။ မြို့နယ်တွင် လူထုစည်းရုံးရေးမှူးမှ သတင်းအချက်အလက်ထံသို့ Tablets မှ တဆင့် ပြည့်စုံသွင်းရမည်။

ကျေးရွာခေါင်းဆောင် အမည် ဦးကြင် ရီ:	ကျေးရွာခေါင်းဆောင်၏ ဝန်းနံပါတ်	လူထုစည်းရုံးရေးမှူး၏ အမည် ဒေါ်ကင် မာမိုး
ပြည်နယ်တိုင်းဒေသကြီး မကွေး	မြို့နယ် ဖင်းတုန်း	ကျေးရွာအုပ်စု တပ်
		ကျေးရွာ ပေယံဇင်

ကား လူဦးရေ

လူမျိုးစု	အိမ်ထောင်စုအရေအတွက်	ကိုးကွယ်သည့်ဘာသာ	အိမ်ထောင်စုအရေအတွက်
လူမျိုးစု (၁) ၁၂၅၇	၇၀	ဘာသာ (၁) ၁၅၆	၇၀
လူမျိုးစု (၂) -----		ဘာသာ (၂) -----	
လူမျိုးစု (၃) -----		ဘာသာ (၃) -----	
လူမျိုးစုရော -----		ဘာသာရော -----	
အခြား	အရေအတွက်		
မသန်စွမ်းသူများ			
သက်ကြီးရွယ်အိုများ			
(၆၅ နှစ် နှင့် အထက်)	၃၆		
စစ်ဘေးရှောင်			

	အမျိုးသား (အရေအတွက်)	အမျိုးသမီး (အရေအတွက်)
လူဦးရေ		
လူမျိုးစု (၁) ၁၂၅၇	၁၁၈	၁၄၇
လူမျိုးစု (၂) -----		
လူမျိုးစု (၃) -----		

အခြား		
အိမ်ထောင်ညှိစီး	၆၇	၉

(ခ) အခြေခံအထောက်အအံ့ အသုံးအဆောင်များ

စာသင်ကျောင်း	အမှတ် ခြံပေါ်	ကျန်းမာရေး	အမှတ် ခြံပေါ်	ဘာသာရေး အထောက် အအံ့များ	အမှတ် ခြံပေါ်
မူကြံကျောင်း	<input type="checkbox"/>	တိုက်နယ်ဆေးရုံ	<input type="checkbox"/>	ဝေတီ	<input checked="" type="checkbox"/>
မူလတန်းကျောင်း	<input checked="" type="checkbox"/>	ကျန်းမာရေးဌာန	<input type="checkbox"/>	ဘုန်းကြီးကျောင်း	<input checked="" type="checkbox"/>
မူလွန်ကျောင်း	<input type="checkbox"/>	ကျန်းမာရေးဌာနခွဲ	<input type="checkbox"/>	ပဏိနန္ဒာဘုရားကျောင်း	<input type="checkbox"/>
အလယ်တန်းကျောင်း	<input type="checkbox"/>	ဆေးပေးခန်း	<input type="checkbox"/>	ခရစ်ယာန်ကျောင်း	<input type="checkbox"/>
လယ်လွန်ကျောင်း	<input type="checkbox"/>	အခြား	<input type="checkbox"/>	ဗလီ	<input type="checkbox"/>
အထက်တန်းကျောင်း	<input type="checkbox"/>			အခြား	<input type="checkbox"/>
အခြား	<input type="checkbox"/>				
မှတ်ချက်		မှတ်ချက်		မှတ်ချက်	

(ဂ) ကျွမ်းကျင်သူများမှတ်တမ်း (ကျေးရွာတွင်နေထိုင်သော သို့မဟုတ် တခြားရွာမှလာရောက်သော ကျွမ်းကျင်သူများ)

(ခ) စာသင်ကျောင်း			(၂) ကျန်းမာရေး			(၃) လက်မှုပညာရှင်		
	ရွာတွင်နေ ထိုင်သူ	အခြားရွာမှ လာသူ		ရွာတွင်နေ ထိုင်သူ	အခြား ရွာမှ လာသူ		ရွာတွင် နေထိုင်သူ	အခြား မှလာသူ
မူလတန်းမြဲဆရာ/မ	<input type="checkbox"/>	<input checked="" type="checkbox"/>	ဆရာမန်	<input type="checkbox"/>	<input type="checkbox"/>	လက်သမား	<input checked="" type="checkbox"/>	<input type="checkbox"/>
အထက်တန်းမြဲဆရာ/မ	<input type="checkbox"/>	<input type="checkbox"/>	လက်ထောက် ကျန်းမာရေးမှူး	<input type="checkbox"/>	<input type="checkbox"/>	ပန်းရံ	<input type="checkbox"/>	<input type="checkbox"/>
အလယ်တန်းမြဲဆရာ/မ	<input type="checkbox"/>	<input type="checkbox"/>	အမျိုးသမီးကျန်းမာရေး ဆရာမ	<input type="checkbox"/>	<input type="checkbox"/>	လျှပ်စစ်ကျွမ်းကျင် မီးသမား	<input type="checkbox"/>	<input type="checkbox"/>
မူကြံဆရာ/မ	<input type="checkbox"/>	<input type="checkbox"/>	သားဗွားဆရာမ	<input type="checkbox"/>	<input type="checkbox"/>	ရေဒီယိုသံယာဉ်	<input type="checkbox"/>	<input type="checkbox"/>
အခြား	<input type="checkbox"/>	<input type="checkbox"/>	ပြည်သူ့ကျန်းမာရေးလုပ်သား	<input type="checkbox"/>	<input type="checkbox"/>	စက်ပြင်ဆရာ	<input type="checkbox"/>	<input type="checkbox"/>
မှတ်ချက်			မှတ်ချက်			မှတ်ချက်		

(ဃ) ကျေးရွာသို့ ရောက်ရှိနိုင်သည့် လမ်းအခြေအနေ / ကျေးရွာတစ်ရွာသည် ၎င်း၏ ကျေးရွာအုပ်စုနှင့် ဆက်သွယ်ထားသော လမ်းအခြေအနေ (အောက်ပါတို့ကို ဖိုင်းပါ)

ကျောက်ကြမ်းလမ်း ကတ္တရာလမ်း ကွန်ကရစ်လမ်း
 မော်တော်ဆိုင်ကယ်လမ်း ခြေသားလမ်း လှသွားလမ်း အခြား
 (ကျောက်စင်းလမ်း)

- (င) ကျေးရွာခွဲခြားပေးရန်
 (၁) လူထုဝင်ကြိုဇယားကို နှိုင်းယှဉ်ပြီး ဤကျေးရွာတွင် ကျေးရွာခွဲခြားမှု စီမံချက်ရှိခဲ့ပါသလား? ပုံစံမပါ (ရှိပါသည်) မရှိပါ/မသိပါ
 (၂) ရှိပါလျှင် ဤဇယားကို မည်သည့် ခုနှစ်တွင် ပြင်ဆင်ခဲ့ပါသနည်း? နှစ် 2011/မသိပါ
 (၃) ဤဇယားကို ခြုံ နယ်မှ အတည်ပြုခဲ့ပါသလား? (ပြုခဲ့ပါသည်) မပြုခဲ့ပါ/မသိပါ

- (င) ဝေပေးအတွက် အခင်း
 (၁) ဤကျေးရွာ၏ ဝေပေး အခင်းအား ဝေပေးအဖွဲ့ဝင်များက ဝေပေးအဖွဲ့ဝင်များအား ဝေပေးခဲ့ပါသလား? ပုံစံ ၀.၂၀၀ miles
 /မသိပါ
 (၂) ဤကျေးရွာမှ ဝေပေးအဖွဲ့ဝင်များက ဝေပေးအဖွဲ့ဝင်များအား ဝေပေးခဲ့ပါသလား? ပုံစံ ၀.၂၀၀ miles

ပြောဆိုရာ သို့မဟုတ် ကြားရန် ၀၀.၂၀
 ဝေပေးအဖွဲ့/ဝေပေးအဖွဲ့ဝင်များ/ဝေပေးအဖွဲ့ဝင်များ/ဝေပေးအဖွဲ့ဝင်များ/ဝေပေးအဖွဲ့ဝင်များ
 အကြောင်း -----
 ပြောဆိုရာ သို့မဟုတ် ကြားရန် ၀၀.၂၀
 ဝေပေးအဖွဲ့/ဝေပေးအဖွဲ့ဝင်များ/ဝေပေးအဖွဲ့ဝင်များ/ဝေပေးအဖွဲ့ဝင်များ/ဝေပေးအဖွဲ့ဝင်များ
 အကြောင်း -----

(ဆ) ပတ်ဝန်းကျင်ဆိုင်ရာ သဘာဝဘေးအန္တရာယ်
 ဤကျေးရွာတွင် ဝေပေးအဖွဲ့ဝင်များသည် သဘာဝဘေးအန္တရာယ်ကုန်ဆုံးရှုံးခြင်း ရှိပါသလား
 မရှိပါ ရှိပါသည် ရှိလျှင် ဝေပေးအဖွဲ့ဝင်များ -----

(ဇ) ကျေးရွာတွင် ခွဲ ဝေပေးအဖွဲ့ဝင်များ အဖွဲ့အစည်းများ
 လူထုဝင်ကြိုဇယားကို နှိုင်းယှဉ်ပြီး ဤကျေးရွာတွင် ကျေးရွာခွဲခြားမှု အဖွဲ့အစည်း (သို့) ဝေပေးအဖွဲ့ဝင်များ (သို့) ဝေပေးအဖွဲ့ဝင်များ
 စီမံကိန်းတင်ပြမှု ခွဲ ဝေပေးအဖွဲ့ဝင်များ အဖွဲ့အစည်းများ ရှိပါသလား

- (၁) မရှိပါ
 (၂) -----

(ဈ) အထွေထွေအဖွဲ့ဝင်များ ဦးစီးဌာန (GAD) မှ မှတ်တမ်းတင်ထားခြင်း
 ဤကျေးရွာသည် အထွေထွေအဖွဲ့ဝင်များ ဦးစီးဌာန (GAD) မှ မှတ်တမ်းတင်ထားမှု ရှိပါသလား
 မရှိပါ ရှိပါသည်

ကျေးရွာခေါင်းဆောင် အမည် ဦး ဖြစ်စိုး
 လက်မှတ် [Signature] ၀၄.၉
 လူထုဝင်ကြိုဇယား အမည် ဒေါ်ခင်မာမာ
 လက်မှတ် [Signature] ၀၄.၉

၂၀။ စီမံကိန်းစက်ဝန်းအချိန်ဇယား (ပုံစံ-၂)

ပထမနှစ်

ပုံစံ ၈-၂ - စီမံကိန်းစက်ဝန်းအချိန်ဇယား (PC 2)

လက်တွေ့ရွာစီမံကိန်းစက်ဝန်းအချိန်ဇယား/လက်ထောက်ပံ့ပိုးပေးမှုအချိန်ဇယား စီမံကိန်းစက်ဝန်းအစီအစဉ်စီမံ ဦးစီးဌာန၊ ကျေးရွာအုပ်စု

ရွာစီမံကိန်းစက်ဝန်းအမည်: **ကျေးရွာအုပ်စု**

နေ့စွဲ: **၂၀၁၆-၀၃-၂၀** စက်ဝန်းအားအမှတ်ခြိမ်းပါ ၁ စက်ဝန်း(၁) ၂ စက်ဝန်း(၂) ၃ စက်ဝန်း(၃) ၄ စက်ဝန်း(၄)

ပြည်နယ်/တိုင်း: **မကွေး**၊ ညွှန်ကြားရေးဌာန: **မင်းတူး**၊ ကျေးရွာအုပ်စု: **တပ်**၊ ကျေးရွာ: **ဒုလ္လဘ**

စီမံကိန်းစက်ဝန်းအမည်များ	နေ့စွဲ		အစည်းအဝေးတွင်တက်ရောက်သူအရေအတွက်			
	စတင်သည့်နေ့	ပြီးဆုံးသည့်နေ့	အမျိုးသားအရေအတွက်	အမျိုးသမီးအရေအတွက်	အိမ်ထောင်စုအရေအတွက်	လူမျိုးစုတက်ရောက်သူအရေအတွက်နှင့် လူမျိုးစုအမည်
၁. ကျေးရွာစီမံကိန်း စီမံကိန်းအစည်းအဝေး	၂၀၁၆-၀၃-၂၀	၂၀၁၆-၀၃-၂၀	၄၀	၂၇	၅၆	မမာ ၆၇
၂. ကျေးရွာပွဲ ဖြူရေး စီမံကိန်းအစည်းအဝေး	၂၀၁၆-၀၃-၂၀	၂၀၁၆-၀၃-၂၀	၄၀	၂၇	၅၆	မမာ ၆၇
၃. ကျေးရွာအုပ်စု လှည့်ပေး ဆုံးဖြတ်ချက်ချသည့်အစည်းအဝေး						
၄. ညွှန်ကြားရေးဌာနမှစီမံကိန်းရေးဆွဲရေးနှင့်အကောင်အထည်ဖော်ရေးကော်မတီ၏ စီမံကိန်းသုံးသပ်မှုအစည်းအဝေး			မလို	မလို	မလို	မလို
၅. ညွှန်ကြားရေးဌာနမှစီမံကိန်းရေးဆွဲရေးနှင့်အကောင်အထည်ဖော်ရေးကော်မတီ၏ ဆုံးဖြတ်ချက်ချသည့်အစည်းအဝေး						
၆. စီမံကိန်းလုပ်ငန်းဆောင်ရွက်ရေးဆွဲခြင်းအစည်းအဝေး	မလို	မလို	မလို	မလို	မလို	မလို
၆.၁။ စီမံကိန်းလုပ်ငန်း အကောင်အထည်ဖော်ရေးအစီအစဉ် ရေးဆွဲခြင်း					မလို	မလို
၆.၂။ ကယ်လွှာရေးအစီအစဉ် ရေးဆွဲခြင်း						

ဒုတိယနှစ်

ပြည်ထောင်စုအဖွဲ့အစည်း စည်းရုံးရေးအဖွဲ့/အဖွဲ့အစည်း အမည်: ၂၃/၈၈၁၃၅		စက်ဝိုင်းအဖွဲ့အစည်းအမျိုးအမည်: <input type="checkbox"/> စက်ဝိုင်း(၁) <input type="checkbox"/> ကမ္ဘာ့စက်ဝိုင်း(၂) <input type="checkbox"/> စက်ဝိုင်း(၃)	
ဖွဲ့စည်းရက်စွဲ: ၂၀၁၆.၀၇.၁၆		စက်ဝိုင်း(၄)	
ပြည်ထောင်စုအဖွဲ့အစည်း: ၂၃/၈၈၁၃၅	ပြည်ထောင်စုအဖွဲ့အစည်း: ၂၃/၈၈၁၃၅	စက်ဝိုင်းအဖွဲ့အစည်း: ၂၃/၈၈၁၃၅	စက်ဝိုင်းအဖွဲ့အစည်း: ၂၃/၈၈၁၃၅

စီမံကိန်းအသစ်ရွက်ဖူးအသစ်များ	မူနီ		အစည်းအဝေးတွင်တက်ရောက်သူအရေအတွက်			
	စတင်သည့် မူနီ	ပြီးစီးသည့် မူနီ	အမျိုးသား အရေအတွက်	အမျိုးသမီး အရေအတွက်	အစည်းအဝေး အရေအတွက်	လူမျိုးစုတက်ရောက်သူ အရေအတွက်နှင့် လူမျိုးစုအမည်
၁။ စက်ဝိုင်းစီမံကိန်း ပိတ်ဆက်အစည်းအဝေး	၁၇.၀၇.၂၀၁၆	၁၇.၀၇.၂၀၁၆	၅၂	၃၈	၆၇	၆၇ ၈၂၃
၂။ စက်ဝိုင်းစီမံကိန်း ပိတ်ဆက်အစည်းအဝေး	၁၆.၀၇.၂၀၁၆	၁၆.၀၇.၂၀၁၆	၅၃	၃၆	၆၇	၆၇ ၈၂၃
၃။ စက်ဝိုင်းစီမံကိန်း လုပ်ငန်းဆောင်ရွက်ရသည့် အစည်းအဝေး	၁၆.၀၇.၂၀၁၆	၁၆.၀၇.၂၀၁၆	၁၇	၁၀	၃၃	၈ ၃၅၆ ၁၂ ၈၂၃
၄။ ပြည်ထောင်စုအဖွဲ့အစည်း စီမံကိန်းဆောင်ရွက်မှုနှင့် အကောင်အထည် ဖော်စေရန်အတွက်ပတ်ဝန်းကျင် စီမံကိန်း သုံးသပ်မှု အစည်းအဝေး	၁၆.၀၇.၂၀၁၆	၁၆.၀၇.၂၀၁၆	၀	၀	၀	၀
၅။ ပြည်ထောင်စုအဖွဲ့အစည်း စီမံကိန်းဆောင်ရွက်မှုနှင့် အကောင်အထည် ဖော်စေရန်အတွက်ပတ်ဝန်းကျင် စီမံကိန်း သုံးသပ်မှု အစည်းအဝေး	၁၆.၀၇.၂၀၁၆	၁၆.၀၇.၂၀၁၆	၅၂	၃၈	၆၇	၆၇ ၈၂၃
၆။ စီမံကိန်းလုပ်ငန်းဆောင်ရွက်ရန်အတွက် အစည်းအဝေး	၁၆.၀၇.၂၀၁၆	၁၆.၀၇.၂၀၁၆	၇	၈	၁၅	၁၅ ၈၂၃
၆။၁။ စီမံကိန်းလုပ်ငန်း အကောင်အထည်ဖော် ရေးရာအစည်းအဝေး	၁၆.၀၇.၂၀၁၆	၁၆.၀၇.၂၀၁၆	၅၀	၃၃	၆၇	၆၇ ၈၂၃

တတိယနှစ်

ပုံစံ - ၈ - ၂ - စီမံကိန်းစက်ဝန်းအချိန်ဇယား (PC 2)

ပယ်ချွန်ချက်၊ သက်သိုက်၊ လှလှတိုစည်၊ ချွန်ချွန်/လက်ထောက်နည်းပညာပျားပျား၊ စီမံကိန်းစက်ဝန်းအဆင့်တစ်ခုစီပြီးစီးတိုင်း ကျေးရွာနှင့် ကျေးရွာအုပ်စုအတွက် ဖွဲ့စည်းပုံကို ဖြည့်သွင်းယူရမည်။

မြို့နယ်/ရပ်ကွက်/မြို့နယ် အမည် ဒေါက်ခေတ္တမြို့၊ ဒေါ်သဂင်ထွန်း

မ.ရ.နံ ၁၇-၁၂-၂၀၁၇ စက်ဝန်းအားအမှတ်ပြစ်မိ စက်ဝန်း(၁) စက်ဝန်း(၂) စက်ဝန်း(၃) စက်ဝန်း (၄)

ပြည်နယ်/တိုင်း မကွေး မြို့နယ် ခေတ္တမြို့ ကျေးရွာအုပ်စု တဂင် ကျေးရွာ ဒလပင်ရွာ

စီမံကိန်းအဆင့်ပုံစံအမျိုးအမည်	မ.ရ.နံ		အစည်းအဝေးတွင်တက်ရောက်သူအရေအတွက်						အစည်းအဝေး တက်ရောက်မှု ဝင်ရောက်မှု %
	စတင်သည့် မ.ရ.နံ	ပြီးဆုံးသည့် မ.ရ.နံ	အချိုးသား အရေအတွက်	အချိုးသား အရေအတွက်	အစည်းအဝေး တက်ရောက်မှု	လူချိန်တက်ရောက်သူ အရေအတွက် နှင့် လူချိန်အပမာဏ	အစည်းအဝေး တက်ရောက်မှု	အစည်းအဝေး တက်ရောက်မှု	
၁။ ကျေးရွာစီမံကိန်း ပုံစံအစည်းအဝေး	၁၅.၁၂.၂၀၁၇	၁၅.၁၂.၂၀၁၇	၁၇	၁၇	၁၇	၇၄	၁၀၀	၇၀	
၂။ ကျေးရွာအုပ်စု ပြီးစီး စီမံကိန်းစာတမ်း အစည်းအဝေး	၁၄.၁၂.၂၀၁၇	၁၄.၁၂.၂၀၁၇	၂၆	၁၄	၁၆	၆၆	၁၀၀	၇၀	
၃။ ကျေးရွာအုပ်စု လုပ်ငန်းဆောင်ရွက်ချက်အစည်းအဝေး									
၄။ မြို့နယ်အဆင့် စီမံကိန်းရေးဆွဲရေး နှင့် အကောင်အထည်ဖော်ရေးစာတမ်းစီမံကိန်း သုံးသပ်မှု အစည်းအဝေး	၁၆.၁.၂၀၁၈	၁၆.၁.၂၀၁၈	၁၇	၁၇	၁၇	၁၇			
၅။ မြို့နယ် စီမံကိန်းရေးဆွဲရေး နှင့် အကောင်အထည်ဖော်ရေး စာတမ်းစီမံကိန်းအစည်းအဝေး	၂၅.၁.၂၀၁၈	၂၅.၁.၂၀၁၈	၂၃	၁၀	၁၆	၆၅	၁၀၀	၇၀	
၆။ စီမံကိန်းလုပ်ငန်းစီမံချက်ရေးဆွဲခြင်း အစည်းအဝေး									
၆။ စီမံကိန်းလုပ်ငန်း အကောင်အထည်ဖော်မှု အစည်းအဝေး	၁၆.၂.၂၀၁၈	၁၆.၂.၂၀၁၈	၁၀	၁၀	၆၀	၆၀	၁၀၀	၇၀	

စတုတ္ထနှစ်

ပုံစံ - ၈ - ၂ - စီမံကိန်းစက်ယူဆချိန်စာား (PC 2)

လမ်းညွှန်ချက်၊ သက်ဆိုင်ရာလုပ်ငန်းစဉ်ဆိုင်ရာစာရွက်စာတမ်း/လက်ထောက်ရည်ပညာပေးမှုများ စီမံကိန်းစက်ယူဆချိန်စာား၊ ကျေးဇူးပြု၍ ကျေးဇူးတင်အတွက် ကြိုဆိုပါ။
 ခြည်သွင်းရမည့်အခန်းအမှတ်များ/လက်ထောက်အမည် နေ(ဂူ)စာအုပ်အမှတ်: ၂၈.၉.၂၀၁၈
 စက်ယူဆချိန်စာားအမျိုးအမည်: ၀ စက်ယူဆ(၁) ၀ စက်ယူဆ(၂) ၀ စက်ယူဆ(၃) ၀ စက်ယူဆ(၄) ၀ စက်ယူဆ(၅)

စီမံကိန်းစာအုပ်အမည်များ	စက်ယူဆ		အစည်းအဝေးတွင်တက်ရောက်သူအရေအတွက်				အစည်းအဝေးအမျိုးအမည်	အစည်းအဝေးအရက်အရက်
	စတင်သည့်စက်ယူဆ	ပြီးစီးသည့်စက်ယူဆ	အမျိုးအမည်အရေအတွက်	အမျိုးအမည်အရက်	အိမ်ထောင်စုအရက်	လူမှုရေးအဖွဲ့အစည်းအရက်		
၁။ ကျေးဇူးစီမံကိန်း စီမံကိန်းအစည်းအဝေး	၂၈.၉.၂၀၁၈	၂၈.၉.၂၀၁၈	၂၈	၃၁	၅၉	၅၉ ၂၈၁	၇၀	
၂။ ကျေးဇူးစီမံကိန်းစီမံချက်အစည်းအဝေး	၂၈.၉.၂၀၁၈	၂၈.၉.၂၀၁၈	၃၂	၃၀	၆၂	၆၂ ၁၁၁	၇၀	
၃။ ကျေးဇူးစီမံကိန်း လုပ်ငန်းဆောင်ရွက်ချက်အစည်းအဝေး	၁၁.၁၀.၁၈	၁၁.၁၀.၁၈	၂၁	၁၆	၃၇	၃၆ ၁၅၈		
၄။ မြို့နယ်အဆင့် စီမံကိန်းအစည်းအဝေး နှင့် အကောင်အထည်ဖော်ရေးစီမံကိန်းစီမံကိန်း သုံးသပ်မှုအစည်းအဝေး			၁၇	၁၇	၁၇	၁၇		
၅။ မြို့နယ် စီမံကိန်းအစည်းအဝေး နှင့် အကောင်အထည်ဖော်ရေးစီမံကိန်းစီမံကိန်းစီမံကိန်းစီမံကိန်း အစည်းအဝေး								
၆။ စီမံကိန်းလုပ်ငန်းဆောင်ရွက်မှုအစည်းအဝေး								



လူထုဝန်ထမ်းချိမ်းညှိရေးဦးစီးဌာန
အစိုးရ-၃ ၉.၉.၂၀၁၅

၄	ဆေးပေးစဉ်	ကျား + ဗ	၄		
၅	မီးသတ်ရေးစဉ်	ကျား + ဗ	၄		
၆	မူလဖွံ့ဖြိုးရေး	ကျား + ဗ	၆		

ဤစာရွက်စာတမ်းကို အထောက်အကူပြုစေရန်အတွက် ဝန်ထမ်းများအား ဝန်ထမ်းချိမ်းညှိရေးဦးစီးဌာနမှ အတည်ပြုသည်။

အစိုးရ-၃ ဝန်ထမ်းချိမ်းညှိရေးဦးစီးဌာန
 လက်မှတ်  ၀၉.၉.၂၀၁၅

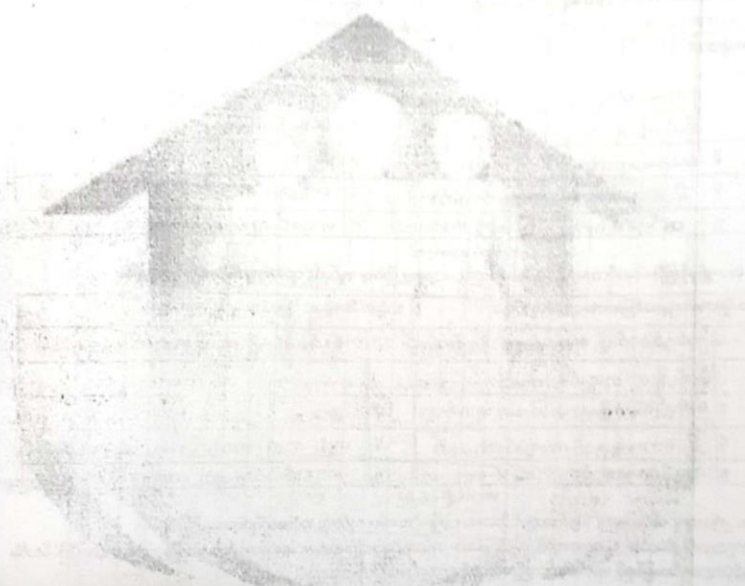

අංකය, වෙනම	විස්තරය, සාධක
1	
2	
3	
4	
5	

එහෙයින් මෙහි ඇති සියලුම දේ සඳහා වන ප්‍රතිචාරයක් ලෙසින් මෙහි දැක්වෙන පරිදි ප්‍රතිචාරයක් ලෙසින් දැක්වීමට සූදානම් වෙමු.

တတိယနှစ်

၃၉

ပုံစံ - ၈ - ၃ ကျေးရွာခွဲ ငြိမ်းရေး ဦးစီးဌာန အစည်းအဝေး (Form PC 3)

လမ်းညွှန်ချက်၊ အဆင့်(၁) ကျေးရွာပျော်ဖွံ့ဖြိုးရေးအဖွဲ့ဝင်အစည်းအဝေး၊ ငြိမ်းရေးအဖွဲ့ဝင်၊ ကျေးရွာဝန်ထမ်း၊ အထောက်အကူပြု
 ကော်မတီသည် လူထုစည်းရုံးရေးအဖွဲ့အစည်းဖြင့် ဤနယ်မြေတွင် အောင်မြင်စွာ ဆောင်ရွက်ရမည်။

လူထုစည်းရုံးရေးအဖွဲ့/ဝန်ထမ်း အမည် ရွှေကြွယ်၊ ဖခင်အမည် ရွှေကြွယ်၊ မိခင်အမည် ရွှေကြွယ်
 ဖခင် ၁၄. ၀၂. ၂၀၁၇၊ ဝက်ဂန်းအား အမှတ်ကြိမ် (V) : ဝက်ဂန်း(၁)
 = ဝက်ဂန်း(၂)၊ ဝက်ဂန်း(၃) - ဝက်ဂန်း(၄)

ပြည်နယ်/တိုင်း မြို့နယ် မကွေး၊ မြို့နယ် မင်းတုန်း၊ ကျေးရွာအုပ်စု တောင်၊ ကျေးရွာ ဒဂပယ်မြစ်
 က၊ အဝက်အခဲအတားအဆီးများအား ထွေးမြင်း၊ ယခုလက်ရှိအခြေအနေတွင် ဤကျေးရွာခွဲ ငြိမ်းရေးအဖွဲ့အစည်း
 အင်အား အဝက်အခဲအတားအဆီးများသည် မည်သည့်အခြေအနေတွင် (အမျိုးသား/အမျိုးသမီး အနည်းဆုံးအဝက်အခဲ ၅ နှစ်မီပြုပါ)
 အမျိုးသား အဖွဲ့မှ တစ်ပြိုင်နက် အဝက်အခဲအတားအဆီးများ၊ အမျိုးသမီး အဖွဲ့မှ တစ်ပြိုင်နက် အဝက်အခဲအတားအဆီးများ

၁	ကျေးရွာသူ၊ သား များ ကျေးရွာတွင် ဦး၊ ကာသိတွင် သွားလာ ခက်ခဲခြင်း	၁	ကျေးရွာသူ၊ သား များ ကျေးရွာတွင် ဦး၊ ကာသိတွင် သွားလာ ခက်ခဲခြင်း
၂	ကျေးရွာတွင် ကျွန်း၊ မာစု၊ စောင်းရွက် ဖွဲ့စည်း၍ စာရေး၊ ဖော်ပြချက်များ စောင့် ကုသမှု မရ ဖြစ်ခြင်း	၂	ကျေးရွာသူ၊ သား များ စာရေး၊ စောင့် လုပ်ကိုင်ရာတွင် စာရေးရာ ခက်ခဲ ဖြစ်ခြင်း
၃	၂၄ နာရီပတ်လုံး ချက်ပြုတ်ရန်၊ သာဓိ ဓာတ်လက် ရရှိရန်၊ စာရေးရာ ရရှိခက် ခဲခြင်း	၃	ကျေးရွာတွင် ကျွန်း၊ မာစု၊ စောင်းရွက် ဖွဲ့စည်း၍ စာရေး၊ ဖော်ပြချက်များ စောင့် ကုသမှု ခက်ခဲခြင်း
၄	ကျေးရွာသူ၊ သား များ စာရေး၊ စောင့် လုပ်ကိုင် စာရေးရာ ခက်ခဲခြင်း	၄	၂၄ နာရီပတ်လုံး ချက်ပြုတ်ရန်၊ သာဓိ ဓာတ်လက် ရရှိခက်ခဲခြင်း
၅	ကျေးရွာသူ၊ သား များ စာရေး၊ စောင့် လုပ်ကိုင် စာရေးရာ ခက်ခဲခြင်း	၅	စပယ်ပတ်လုံး ချက်ပြုတ်ရန်၊ စာရေးရာ ခက်ခဲခြင်း၊ စာရေးရာ ခက်ခဲခြင်း
၆	ကျေးရွာ သား များ စာရေး၊ စောင့် လုပ်ကိုင် စာရေးရာ ခက်ခဲခြင်း		

၁။ ငွေချုပ်ကြမ်း - ချောင်လည် (၅) နှစ် အတွင်း ကျွေးမွေးပြီးမှ ငွေချုပ်ကြမ်းကို လျှော့ချက်ပေးထား တင်ပြပါ။

အမျိုးသားအဖွဲ့မှ တင်ပြထားသည့် ငွေချုပ်ကြမ်း	အမျိုးသမီးအဖွဲ့မှ တင်ပြထားသည့် ငွေချုပ်ကြမ်း
၁။ ကျေးဇူးသန့် / သား များ မျိုး ကုသီတွင် ကျေးဇူးသန့်တွင် သွား ယာဂလွယ်ကူ စေရန်	၁။ ကျေးဇူးသန့် / သား များ မျိုး ကုသီတွင် ကျေးဇူးသန့်တွင် သွား ယာဂ လွယ်ကူစေရန်
၂။ ကျေးဇူးတွင် ကေးဇူးထံ လျှော့ချက် ၅ နှစ် အထိ ကုသမှု လွယ်ကူစေရန်	၂။ ကျေးဇူးသန့် / သား များ ကုသီတွင် ကေးဇူးထံ လျှော့ချက် ၅ နှစ် အထိ ကုသမှု လွယ်ကူစေရန်
၃။ ၂၄ နာရီ ပတ်လုံး ညက်ကျော် မှတ် ကျေးဇူးလွယ်ကူစေရန် နှင့် ကေးဇူးထံ ကျွန်ုပ်တို့ နာလက်များ ရရှိစေရန်	၃။ ကျေးဇူးတွင် ကျွန်ုပ်တို့ ကေးဇူးထံ နှစ် ၅ နှစ် အထိ ကေးဇူးထံ လျှော့ချက် စား ကုသမှု လွယ်ကူစေရန်
၄။ ကျေးဇူးသန့် / သား များ ကုသီတွင် ကေးဇူးထံ လျှော့ချက် ၅ နှစ် အထိ ကုသမှု လွယ်ကူစေရန်	၄။ ၂၄ နာရီ ပတ်လုံး ညက်ကျော် မှတ် ကျေးဇူးလွယ်ကူစေရန်
၅။ ကျေးဇူးသန့် / သား များ ကုသီတွင် ကေးဇူးထံ လျှော့ချက် ၅ နှစ် အထိ ကုသမှု လွယ်ကူစေရန်	၅။ ဗဟိုဌာနချုပ်မှ ကေးဇူးထံ လျှော့ချက် ၅ နှစ် အထိ ကုသမှု လွယ်ကူစေရန်

၈။ လူထုစီမံကိန်း၏ လာမည့် (၄) နှစ်အတွက် အကျုံးမဝင်သော ဦးစားပေး ဖွံ့ဖြိုးတိုးတက်မှု လုပ်ငန်း အင်အားစဉ်များအားဖော်ပြပါ။

အဆင့်	ကျေးရွာအတွက် ဦးစားပေး ဖွံ့ဖြိုးတိုးတက်မှု လုပ်ငန်းစဉ်များ	အဆိုပြုသူ (အမျိုးသားများ/ အမျိုးသမီးများ/အမျိုးသား+ အမျိုးသမီး)	ခန့်မှန်းကျန် ကျန် ဝင်ရက်	အကျိုးစီးပွားစွမ်းဆောင်ရည် မြှင့်တင်ရေး အစီအစဉ် အတွက်
၁	ကျေးရွာတွင်း လမ်းဖွဲ့စည်းရေး	ကျား ၁ မ	၇၀၀၀၀၀၀	၂၆၅
၂	စိုက်ပျိုးရေး	ကျား ၁ မ		
၃	ကျွန်းမာကျေးရွာစိုက်ပျိုးရေး	ကျား ၁ မ		
၄	စာသင်တန်းဆောက်လုပ်ရေး	ကျား		
၅	အခြားစီမံကိန်း	မ		

၉။ လူထုစီမံကိန်း၏ လာမည့် (၄) နှစ်အတွက် အကျုံးမဝင်သော ဦးစားပေး ဖွံ့ဖြိုးတိုးတက်မှု လုပ်ငန်း အင်အားစဉ်များအားဖော်ပြပါ။

အဆင့်	ကျေးရွာအတွက် ဦးစားပေး ဖွံ့ဖြိုး တိုးတက်မှု လုပ်ငန်းစဉ်များ	အဆိုပြုသူ (အမျိုးသားများ/ အမျိုးသမီးများ/အမျိုးသား+ အမျိုးသမီး)	အစိုးရကဏ္ဍ
၁	လက်ထောက်အဖွဲ့အစည်း	ကျား ၁ မ	
၂	ကျွန်းမာကျေးရွာစိုက်ပျိုးရေး	မ	
၃	စိုက်ပျိုးရေး	မ	
၄	စိုက်ပျိုးရေး အဖွဲ့အစည်း	မ	
၅	အခြားစီမံကိန်း	မ	

ခေါင်းဆောင်၊ ကျေးရွာစီမံကိန်းအထောက်အကူပြုကော်မတီမှ အတည်ပြုသည်။

အမည် ဦးစိုးမင်းစိုး လက်မှတ် *Joornittae* ၀၄.၅.၂၀၂၄.၁၁.၂၀.၂၇

စတုတ္ထနှစ်

ပုံစံ-စ-၃ ကျေးရွာဖွံ့ဖြိုးရေးအစီအစဉ်(Form PC 3)

လမ်းညွှန်ချက် အဆင့်(၃)ကျေးရွာဖွံ့ဖြိုးရေးအစီအစဉ်အစည်းအဝေးပြီးဆုံးသောအခါကျေးရွာစီမံကိန်းအထောက်အကူပြုကော်မတီသည် လူထုစည်းရုံးရေးမှူးအကူအညီဖြင့် ဤပုံစံကိုပြည့်စုံအောင် ဖြည့်သွင်းရမည်။			
လူထုစည်းရုံးရေးမှူး/ဝန်ထမ်းအမည်			
နေ့စွဲ ၂၀၁၇.၇.၂၀	စက်ဝန်းအား အမှတ်ခြစ်ပါ(✓) <input type="checkbox"/> စက်ဝန်း(၁)	စက်ဝန်း(၂) <input type="checkbox"/> စက်ဝန်း(၃) <input type="checkbox"/> စက်ဝန်း(၄)	
ပြည်နယ်/တိုင်း	မြို့နယ်	ကျေးရွာအုပ်စု	ကျေးရွာ ငါးလယ်မြို့

က။ အခက်အခဲအတားအဆီးများအားဆွေးနွေးခြင်း - ယခုလက်ရှိအခြေအနေတွင် ဤကျေးရွာဖွံ့ဖြိုးတိုးတက်ရေးအတွက် အဓိကအခက်အခဲအတားအဆီးများသည် မည်သည့်များဖြစ်ပါသနည်း။ (အမျိုးသား/သမီး အနည်းဆုံးအခက်အခဲ (၅) ခုစီဖော်ပြပါ။)

အုပ်စုဖွဲ့ဆွေးနွေးမှုများမှ တင်ပြလာသောအခက်အခဲအတားအဆီးများ	
စားနပ်ရိက္ခာအခက်အခဲများ ဖြစ်ပေါ်စေခြင်း	<input type="checkbox"/> ကျား <input type="checkbox"/> မ <input type="checkbox"/> ကျား+မ
အကျိုးမရှိဘဲ အခက်အခဲများ ဖြစ်ပေါ်စေခြင်း	<input type="checkbox"/> ကျား <input type="checkbox"/> မ <input type="checkbox"/> ကျား+မ
လုပ်ငန်းများ ပြုလုပ်ရာတွင် အခက်အခဲများ ဖြစ်ပေါ်စေခြင်း	<input type="checkbox"/> ကျား <input type="checkbox"/> မ <input type="checkbox"/> ကျား+မ
ကျေးရွာအုပ်စု အကျိုးမရှိစေခြင်း	<input type="checkbox"/> ကျား <input type="checkbox"/> မ <input type="checkbox"/> ကျား+မ
ကျေးရွာအုပ်စု အကျိုးမရှိစေခြင်း	<input type="checkbox"/> ကျား <input type="checkbox"/> မ <input type="checkbox"/> ကျား+မ

ခ။ မျှော်မှန်းခြင်း- နောင်လာမည့်(၅)နှစ်အတွင်း ကျေးရွာဖွံ့ဖြိုးရေးအစီအစဉ်မှန်းလျာထားချက်များအား တင်ပြပါ။

အုပ်စုဖွဲ့ဆွေးနွေးမှုများမှ တင်ပြလာသောအခက်အခဲအတားအဆီးများ	
စားနပ်ရိက္ခာအခက်အခဲများ ဖြစ်ပေါ်စေခြင်း	<input type="checkbox"/> ကျား <input type="checkbox"/> မ <input type="checkbox"/> ကျား+မ
အကျိုးမရှိဘဲ အခက်အခဲများ ဖြစ်ပေါ်စေခြင်း	<input type="checkbox"/> ကျား <input type="checkbox"/> မ <input type="checkbox"/> ကျား+မ
လုပ်ငန်းများ ပြုလုပ်ရာတွင် အခက်အခဲများ ဖြစ်ပေါ်စေခြင်း	<input type="checkbox"/> ကျား <input type="checkbox"/> မ <input type="checkbox"/> ကျား+မ
ကျေးရွာအုပ်စု အကျိုးမရှိစေခြင်း	<input type="checkbox"/> ကျား <input type="checkbox"/> မ <input type="checkbox"/> ကျား+မ
ကျေးရွာအုပ်စု အကျိုးမရှိစေခြင်း	<input type="checkbox"/> ကျား <input type="checkbox"/> မ <input type="checkbox"/> ကျား+မ

ပုံစံ-၁ ကျေးရွာဖွံ့ဖြိုးရေးအစီအစဉ် (Form PC 3)

လမ်းညွှန်ချက် အဆင့်(၃)ကျေးရွာဖွံ့ဖြိုးရေးအစီအစဉ်အဝေးပြေးဆုံးသောအခါကျေးရွာစီမံကိန်းအထောက်အကူပြုကော်မတီသည် လူထုစည်းရုံးရေးမှူးအကူအညီဖြင့် ဤပုံစံကိုပြည့်စုံအောင် ဖြည့်သွင်းရမည်။				
လူထုစည်းရုံးရေးမှူး/ဝန်ထမ်းအမည်				
နေ့စွဲ	၂၈- ၇- ၂၀၂၄	စက်ဝန်းအား အမှတ်ခြစ်ပါ (✓) <input type="checkbox"/> စက်ဝန်း(၁)		
		စက်ဝန်း(၂) <input type="checkbox"/> စက်ဝန်း(၃) <input type="checkbox"/> စက်ဝန်း(၄) <input type="checkbox"/>		
ပြည်နယ်/တိုင်း	မကွေး	မြို့နယ်	မင်းတုန်း	ကျေးရွာအုပ်စု
			မာဏ	ကျေးရွာ
				ဒါ.က.သိ.ဖြင့်

က။ အခက်အခဲအတားအဆီးများအားဆွေးနွေးခြင်း - ယခုလက်ရှိအခြေအနေတွင် ဤကျေးရွာဖွံ့ဖြိုးတိုးတက်ရေးအတွက် အဓိကအခက်အခဲအတားအဆီးများသည် မည်သည်များဖြစ်ပါသနည်း။ (အမျိုးသား/သမီး အနည်းဆုံးအခက်အခဲ (၅) ခုစီဖော်ပြပါ။)

အုပ်စုဖွံ့ဖြိုးရေးမှူးများမှ တင်ပြလာသောအခက်အခဲအတားအဆီးများ	
မြေဧရိယာ အထွက် ရရှိမှု၊ မြေဧရိယာ ချိတ်ဆက်မှု	<input type="checkbox"/> ကျား <input type="checkbox"/> မ <input type="checkbox"/> ကျား+မ
ရရှိရန် ခက်ခဲခြင်း	<input type="checkbox"/> ကျား <input type="checkbox"/> မ <input type="checkbox"/> ကျား+မ
စက်ကရိယာများ ပြုပြင်မှု၊ အစားအပျက်	<input type="checkbox"/> ကျား <input type="checkbox"/> မ <input type="checkbox"/> ကျား+မ
ရယူရန် ခက်ခဲခြင်း	<input type="checkbox"/> ကျား <input type="checkbox"/> မ <input type="checkbox"/> ကျား+မ
ရယူရန် ခက်ခဲခြင်း	<input type="checkbox"/> ကျား <input type="checkbox"/> မ <input type="checkbox"/> ကျား+မ
ကျေးရွာအုပ်စု အစားအပျက်	<input type="checkbox"/> ကျား <input type="checkbox"/> မ <input type="checkbox"/> ကျား+မ
အခြား အခက်အခဲများ	<input type="checkbox"/> ကျား <input type="checkbox"/> မ <input type="checkbox"/> ကျား+မ

ခ။ မျှော်မှန်းခြင်း- နောင်လာမည့်(၅)နှစ်အတွင်း ကျေးရွာဖွံ့ဖြိုးရေးအစီအစဉ်အောက်တွင် လျာထားချက်များအား တင်ပြပါ။

အုပ်စုဖွံ့ဖြိုးရေးမှူးများမှ တင်ပြလာသောအခက်အခဲအတားအဆီးများ	
မြေဧရိယာ အထွက် ရရှိမှု၊ မြေဧရိယာ ချိတ်ဆက်မှု	<input type="checkbox"/> ကျား <input type="checkbox"/> မ <input type="checkbox"/> ကျား+မ
ရရှိရန် ခက်ခဲခြင်း	<input type="checkbox"/> ကျား <input type="checkbox"/> မ <input type="checkbox"/> ကျား+မ
စက်ကရိယာများ ပြုပြင်မှု၊ အစားအပျက်	<input type="checkbox"/> ကျား <input type="checkbox"/> မ <input type="checkbox"/> ကျား+မ
ရယူရန် ခက်ခဲခြင်း	<input type="checkbox"/> ကျား <input type="checkbox"/> မ <input type="checkbox"/> ကျား+မ
ရယူရန် ခက်ခဲခြင်း	<input type="checkbox"/> ကျား <input type="checkbox"/> မ <input type="checkbox"/> ကျား+မ
ကျေးရွာအုပ်စု အစားအပျက်	<input type="checkbox"/> ကျား <input type="checkbox"/> မ <input type="checkbox"/> ကျား+မ
အခြား အခက်အခဲများ	<input type="checkbox"/> ကျား <input type="checkbox"/> မ <input type="checkbox"/> ကျား+မ

ပုံစံ-စ-၃ ကျေးရွာဖွံ့ဖြိုးရေးအစီအစဉ် (Form PC 3)

လမ်းညွှန်ချက် အဆင့်(၃)ကျေးရွာဖွံ့ဖြိုးရေးအစီအစဉ်အဝေးပြေးဆုံးသောအခါကျေးရွာစီမံကိန်းအထောက်အကူပြု ကော်မတီသည် လူထုစည်းရုံးရေးမှူးအကူအညီဖြင့် ဤပုံစံကိုပြည့်စုံအောင် ဖြည့်သွင်းရမည်။			
လူထုစည်းရုံးရေးမှူး/ဝန်ထမ်းအမည်			
နေ့စွဲ ၂၉.၇ - ၂၀၁၄	စက်ဝန်းအား အမှတ်ခြစ်ပါ (✓) <input type="checkbox"/> စက်ဝန်း(၁) စက်ဝန်း(၂) <input type="checkbox"/> စက်ဝန်း(၃) <input type="checkbox"/> စက်ဝန်း(၄)		
ပြည်နယ်/တိုင်း မကွေး	မြို့နယ် မင်းတုန်း	ကျေးရွာအုပ်စု ဇော်	ကျေးရွာ ဒေါ.လယ်မြို့

က။ အခက်အခဲအတားအဆီးများအားဆွေးနွေးခြင်း - ယခုလက်ရှိအခြေအနေတွင် ဤကျေးရွာဖွံ့ဖြိုးတိုးတက်ရေးအတွက် အဓိကအခက်အခဲအတားအဆီးများသည် မည်သည့်များဖြစ်ပါသနည်း။ (အမျိုးသား/သမီး အနည်းဆုံးအခက်အခဲ (၅) ခုစီဖော်ပြပါ။)

အုပ်စုဖွံ့ဖြိုးရေးမှူးများမှ တင်ပြလာသောအခက်အခဲအတားအဆီးများ	
ဝေးပြေးရေး အတွက် များကောင်းမျိုးသန့် ရရှိရန် ခက်ခဲခြင်း။	<input type="checkbox"/> ကျား <input type="checkbox"/> မ <input type="checkbox"/> ကျား+မ
စက်ကရိယာများ ပြုပြင်ထိန်းသိမ်းခြင်း။	<input type="checkbox"/> ကျား <input type="checkbox"/> မ <input type="checkbox"/> ကျား+မ
လယ်ယာ မြေညီမျှမှု မရှိခြင်း၊ အချိန်မီ ထွက်ကုန် ရရှိရန် စက်ကရိယာများ ပစ္စည်းလျာအား မရှိခြင်း။	<input type="checkbox"/> ကျား <input type="checkbox"/> မ <input type="checkbox"/> ကျား+မ
ကျေးရွာယူ နေရာများ ယူယူလျှောက်ထားခြင်း၊ မရှိခြင်း၊ အချက်အလက်များ မရှိခြင်း။	<input type="checkbox"/> ကျား <input type="checkbox"/> မ <input type="checkbox"/> ကျား+မ
အချို့သမီးများ အချို့ဝင်ငွေ မရရှိခြင်း။	<input type="checkbox"/> ကျား <input type="checkbox"/> မ <input type="checkbox"/> ကျား+မ

ခ။ မျှော်မှန်းခြင်း- နောင်လာမည့်(၅)နှစ်အတွင်း ကျေးရွာဖွံ့ဖြိုးရေးမှူးမှန်းလျာထားချက်များအား တင်ပြပါ။

အုပ်စုဖွံ့ဖြိုးရေးမှူးများမှ တင်ပြလာသောအခက်အခဲအတားအဆီးများ	
ဝေးပြေးရေး အတွက် များကောင်းမျိုးသန့် ရရှိရန်	<input type="checkbox"/> ကျား <input type="checkbox"/> မ <input type="checkbox"/> ကျား+မ
စက်ကရိယာများ ပြုပြင်ထိန်းသိမ်းခြင်း။ ထွက်ကုန်	<input type="checkbox"/> ကျား <input type="checkbox"/> မ <input type="checkbox"/> ကျား+မ
လယ်ယာ မြေညီမျှမှု မရှိခြင်း၊ အချိန်မီ ထွက်ကုန် ရရှိရန် စက်ကရိယာများ ပစ္စည်းလျာအား မရှိခြင်း။	<input type="checkbox"/> ကျား <input type="checkbox"/> မ <input type="checkbox"/> ကျား+မ
ကျေးရွာယူ နေရာများ ယူယူလျှောက်ထားခြင်း၊ မရှိခြင်း၊ အချက်အလက်များ မရှိခြင်း။	<input type="checkbox"/> ကျား <input type="checkbox"/> မ <input type="checkbox"/> ကျား+မ
အချို့သမီးများ အချို့ဝင်ငွေ မရရှိခြင်း။	<input type="checkbox"/> ကျား <input type="checkbox"/> မ <input type="checkbox"/> ကျား+မ

၈။ လူထုစီမံကိန်း၏ လာမည့် (၄) နှစ်အတွက် အကျိုးဝင်သော ဦးစားပေးဖွံ့ဖြိုးတိုးတက်မှုလုပ်ငန်း အစီစဉ်များအား ဖော်ပြပါ။

ဦးစားပေးအဆင့်	ကျေးရွာအတွက် ဦးစားပေး ဖွံ့ဖြိုးတိုးတက်မှု လုပ်ငန်းစဉ်များ	အဆိုပြုသူ (အမျိုးသား/ အမျိုးသမီး/ အမျိုးသား+ အမျိုးသမီး)	အခန်းကဏ္ဍ	ဦးစားပေးအဆင့်	ခန့်မှန်း ကုန်ကျစရိတ်	အကျိုးခံစားခွင့်ရှိသူ ခန့်မှန်းအရေအတွက်		
						ကျား	မ	ပေါင်း
၁	ကျေးရွာအတွက် လူထုစီမံကိန်းအရ နေရာချထားရေး	အမျိုးသား၊ အမျိုးသမီး	အခန်းကဏ္ဍ	၁	၁၅၀၀၀၀၀	၁၁၈	၁၄၇	၂၆၅
၂	ကျေးရွာအတွက် လူထုစီမံကိန်းအရ နေရာချထားရေး	အမျိုးသား၊ အမျိုးသမီး	အခန်းကဏ္ဍ	၂	၅၀၀၀၀၀	၁၁၈	၁၄၇	၂၆၅
၃	ကျေးရွာအတွက် လူထုစီမံကိန်းအရ နေရာချထားရေး	အမျိုးသား၊ အမျိုးသမီး	အခန်းကဏ္ဍ	၃	၅၀၀၀၀၀	၁၁၈	၁၄၇	၂၆၅
၄	ကျေးရွာအတွက် လူထုစီမံကိန်းအရ နေရာချထားရေး	အမျိုးသား၊ အမျိုးသမီး	အခန်းကဏ္ဍ	၄	၅၀၀၀၀၀	၁၁၈	၁၄၇	၂၆၅
၅	ကျေးရွာအတွက် လူထုစီမံကိန်းအရ နေရာချထားရေး	အမျိုးသား၊ အမျိုးသမီး	အခန်းကဏ္ဍ	၅	၅၀၀၀၀၀	၁၁၈	၁၄၇	၂၆၅

၆။ လူထုစီမံကိန်း၏ လာမည့် (၄) နှစ်အတွက် အကျိုးမဝင်သော ဦးစားပေးဖွံ့ဖြိုးတိုးတက်မှုလုပ်ငန်း အစီစဉ်များအား ဖော်ပြပါ။

အဆင့်	ကျေးရွာအတွက် ဦးစားပေးဖွံ့ဖြိုးတိုးတက်မှုလုပ်ငန်းစဉ်များ	အဆိုပြုသူ (အမျိုးသား+ အမျိုးသမီး/ အမျိုးသား+ အမျိုးသမီး)	အခန်းကဏ္ဍ
၁	၂၄ နာရီ ရေပေးရေး	အမျိုးသမီး	ရေပေးရေး
၂	လမ်းယာအုံးဖက်ကုန်ရိယာ	အမျိုးသား	ရိယာကုန်ရိယာ
၃	ငွေဝမ်း အိမ်ယာ	အမျိုးသား	အိမ်ယာ
၄	ဖက်ခြေ ယာဇာန်	အမျိုးသား	အသက်မွေးဝမ်းကြေး
၅	နန်းချို၊ နွဲ့ပင် ယာကုန်ချုပ်ကိုင်ရေး	အမျိုးသမီး	"

ခေါင်းဆောင်/ကျေးရွာစီမံကိန်းအထောက်အကူပြုကော်မတီမှ အတည်ပြုသည်။

အမည် အောင်မြင်မြတ်စွာ လက်မှတ် မြတ် နေ့စွဲ ၂၈-၇-၂၀၁၈

၈။ လူထုစီမံကိန်း၏ လာမည့် (၄) နှစ်အတွက် အကျိုးဝင်သော ဦးစားပေးဖွံ့ဖြိုးတိုးတက်မှုလုပ်ငန်း အစီစဉ်များအား ဖော်ပြပါ။

ဦးစားပေးအဆင့်	ကျေးရွာအတွက် ဦးစားပေး ဖွံ့ဖြိုးတိုးတက်မှု လုပ်ငန်းစဉ်များ	အဆိုပြုသူ (အမျိုးသား/ အမျိုးသမီး/ အမျိုးသား+ အမျိုးသမီး)	အခန်းကဏ္ဍ	ဦးစားပေးအဆင့်သတ်မှတ်ချက်	ခန့်မှန်းကုန်ကျစရိတ်	အကျိုးခံစားခွင့်ရှိသူ ခန့်မှန်းအရေအတွက်		
						ကျား	မ	ပေါင်း
၁	ကျေးရွာအတွင်း ညွှန်ကြားရေးမှူးရုံး၊ နယ်လမ်းဆုံ၊ နယ်လမ်းဆုံ	အမျိုးသား၊ အမျိုးသမီး	ရောင်းချရေး	၁	၁၅၀၀၀၀၀	၁၁	၁၄	၂၅
၂	ကျေးရွာအတွင်း နယ်လမ်းဆုံ	အမျိုးသား၊ အမျိုးသမီး	ရောင်းချရေး	၂	၇၀၀၀၀၀	၁၁	၁၄	၂၅
၃	ကျေးရွာအတွင်း နယ်လမ်းဆုံ	အမျိုးသား	အခြား	၃	၈၀၀၀၀၀	၁၁	၁၄	၂၅
၄	ကျေးရွာအတွင်း နယ်လမ်းဆုံ	အမျိုးသား	ရောင်းချရေး	၄	၁၅၀၀၀၀၀	၁၁	၁၄	၂၅
၅	ကျေးရွာအတွင်း နယ်လမ်းဆုံ	အမျိုးသား၊ အမျိုးသမီး	ရောင်းချရေး	၅	၁၅၀၀၀၀၀	၁၁	၁၄	၂၅

၆ ကျေးရွာအတွင်း နယ်လမ်းဆုံ၊ အမျိုးသား၊ အမျိုးသမီး ၆ ၈၀၀၀၀၀ ၁၁ ၁၄ ၂၅
 ၇။ လူထုစီမံကိန်း၏ လာမည့် (၄) နှစ်အတွက် အကျိုးမဝင်သော ဦးစားပေးဖွံ့ဖြိုးတိုးတက်မှုလုပ်ငန်း အစီစဉ်များအား ဖော်ပြပါ။

အဆင့်	ကျေးရွာအတွက် ဦးစားပေးဖွံ့ဖြိုးတိုးတက်မှုလုပ်ငန်းစဉ်များ	အဆိုပြုသူ (အမျိုးသား+ အမျိုးသမီး/ အမျိုးသား+ အမျိုးသမီး)	အခန်းကဏ္ဍ
၁	၂၄ နယ်လမ်းဆုံ	အမျိုးသမီး	ရောင်းချရေး
၂	ရောင်းချရေး နယ်လမ်းဆုံ	အမျိုးသား	ရောင်းချရေး
၃	ရောင်းချရေး နယ်လမ်းဆုံ	အမျိုးသား	အခြား
၄	ရောင်းချရေး နယ်လမ်းဆုံ	အမျိုးသား	အသက်တမ်းတစ်ကြိမ်
၅	ရောင်းချရေး နယ်လမ်းဆုံ	အမျိုးသမီး	"

ခေါင်းဆောင်/ကျေးရွာစီမံကိန်းအထောက်အကူပြုကော်မတီမှ အတည်ပြုသည်။

အမည် ဒေါ်ဖြူဖြူညွန့် လက်မှတ် ဖြူ နေ့စွဲ ၂၀၂၁.၇.၂၀

၂၂။ အစည်းအဝေးမှတ်တမ်းများ

လူထုပညာရေးဦးစီးဌာန
 စာတန်းပညာရေးဦးစီးဌာန
 ပထမ - ဒုတိယအစည်းအဝေး

ကျေးရွာ - နေဝပ်စင်
 ဒွပ်စု - တပ်
 ရေကန် - ကျေးရွာရုံး

ရက်စွဲ - ၁၇ . ၇ . ၂၀၁၈
 စတင်ချိန် - ၁၇ : ၀၀
 ပြီးဆုံးချိန် - ၅ : ၀၀

တက်ရောက်သူ - ကျား + မ = ပေါင်း
 ၂၈ + ၃၁ = ၅၉

အစီအစဉ် (၁) - ဒွပ်ချုပ်ရေးမှူး ဦးဘောင်ဆန်းမှ အဖွဲ့အစည်းစာတမ်း
 ပြောကြားခြင်း

အစီအစဉ် (၂) - လူထုပညာရေးဦးစီးဌာန အဖွဲ့အစည်းမှ စီမံကိန်းဦးစီး
 ဦးစွာလှိုင်၊ အစီအစဉ်၊ စီမံကိန်းစာတမ်း၊ ကျား/မ
 ရေးရာ စာတမ်း (၆)ချက် စာဖြင့် စီမံကိန်းမိတ်ဆက်
 ဖြစ်ပွားအား ကျေးရွာလူထုနှင့် အပြန်အလှန်ဆွေးနွေး
 ပြောကြားခြင်း။

အစီအစဉ် (၃) - လက်ထောက်အစည်းအဝေးဦးစီးဌာန - အဖွဲ့အစည်းမှ
 ဦးစွာလှိုင်၊ အစီအစဉ်၊ စီမံကိန်းစာတမ်း၊ ကျား/မ
 မိတ်ဆက်လှုပ်ရှားမှုများ ပြောကြားခြင်း ကျေးရွာလူထုနှင့်
 အပြန်အလှန် ဆွေးနွေးခြင်း။

အစီအစဉ် (၄) - လူထုပညာရေးဦးစီးဌာန - အဖွဲ့အစည်းမှ ဦးစွာလှိုင်
 ဦးစွာလှိုင်၊ အစီအစဉ်၊ စီမံကိန်းစာတမ်း၊ ကျား/မ
 မိတ်ဆက်လှုပ်ရှားမှုများ ပြောကြားခြင်း ကျေးရွာလူထုနှင့်
 အပြန်အလှန် ဆွေးနွေးခြင်း။

အစီအစဉ် (၅) - အစဉ်အစား တက်ရောက်တာသူများအား အဖွဲ့ဝင်
များ ဖွဲ့၍ ကုမ္ပဏီအဖွဲ့ဝင်များ ကိရိယာ (၆) မျိုး အား
အေးအေး ဝယ်ယူခြင်း။

အစီအစဉ် (၆) ကုမ္ပဏီအဖွဲ့ဝင်များ - အင်အားစု
ထပ်မံအဖွဲ့အစည်းအစား အဖွဲ့အစည်းအဖွဲ့အစည်း

- အစဉ်အစား ဆုံးဖြတ်ချက်
- စီမံကိန်း စိတ်ဆက်ခြင်း
- စေတနာ့ဝန်ထမ်းရွေးချယ်ခြင်း
- ကုမ္ပဏီအဖွဲ့ဝင်များ

အုပ်စုအဖွဲ့ဝင်

- အစဉ် - ဦးလွမ်းထွန်း
- တာဝန် - ကျေးဇူးတင်စားပွဲ

ကုသုတ္တပုဒ်ပြစီမံကိန်း
 တက္ကသိုလ်တော်တော်
 ဗိုလ်ထူး အကြံပေးအဖွဲ့အစည်း

ကျေးဇူး - ဒေသပေ

အုပ်စု - တပ်

နေရာ - ကျေးဇူး

ရက်စွဲ - ၂၈.၇.၂၀၁၈

ပထမပိုင်း - ၁၂:၀၀

ပြီးစီးချိန် - ၆:၀၀

တက်ရောက်သူ - ကျား + မ = ပေါင်း

၃၂ + ၃၀ = ၆၂

- အစီအစဉ် (၁) - ကုသုတ္တပုဒ်ရှင်းရှင်း - ဒေါ်အေးအေး
 - ကော်မတီဝင်များ၏ တာဝန်၊ တတ္ထရားများ ဆွေးနွေးခြင်း
 - ကျေးဇူး၊ ကုသုတ္တ ကော်မတီဝင်များ ရွေးချယ်ဖွဲ့စည်းခြင်း

အစီအစဉ် (၂) အမျိုးသား၊ အမျိုးသမီး စီးရီးအားဖြင့် ကျဲ ကျဲ အခက်အခဲ
 ပြဿနာနှင့် မျှော်မှန်းချက်များ ဆွေးနွေးခြင်း။

အစီအစဉ် (၃) စိုးစားပေးလှုပ်ငန်းများ ရွေးချယ်ခြင်း

အစဉ် (၁) - ဘက်ဆိုင်ရာ ဝန်ထမ်း

အစဉ် (၂) - ကျွန်ုပ်တို့ထုတ်ဖော်

(၃) - စာအုပ်တိုက်ဖွဲ့ခြင်း

(၄) - တပက်ပိတ်ဆုတ်

(၅) - ဆက်သွယ်ရေးလမ်းဖွဲ့ခြင်း

(၆) - ကျန်းမာရေးဆေးပေးခြင်း

(၇) - ဝန်ထမ်းပုံစံ

(၈) - ၂၄ နာရီမီးလင်းရေး

(၉) - စည်းပေးသည့်စက်ကိရိယာ

(၁၀) - စက်ကိရိယာ

(၁၁) - များစွာ စွမ်းဆောင်ရည်

ဒေါ်ဒေါ် (၄) စုပေါင်းပေးပို့ပေးရန်အတွက် နှိုးဆော်ပေး

အဆင့် (၁) သက်ရောက်မှု စနစ်

(၂)

(၃)

ဆိုလို ဆောင်ရွက်ရန် ပြုလုပ်ရန် အစီအစဉ်အဖြစ်ဖြစ်ပါသည်။

ဒေါ်ဒေါ် (၅) - အနှစ်ချုပ်ဖြစ်ပါသည်။

အစည်းအဝေး ဆုံးဖြတ်ချက်

- ကော်မတီဖွဲ့စည်းခြင်း

- နှိုးဆော်ပေးပို့ပေးရေးချုပ်ငြင်း

ရွတ်တမ်းတင်သူ

ဒေါ်ဒေါ်

- ဦးကျွမ်းထက်

တာဝန်

- နေ့စဉ် အလုပ်အကိုင်အဖွဲ့

၂၃။ ကဏ္ဍအလိုက်ဦးစားပေးဖွံ့ဖြိုးရေးလုပ်ငန်းစဉ်များ

ကဏ္ဍအလိုက် ဦးစားပေးဖွံ့ဖြိုးရေးလုပ်ငန်းစဉ်များ

စဉ်	အဆင့်	လုပ်ငန်း	မည်သူ့ဦးစား (ပေးပို့(က/မ))	ကျေးဇူးတင် ခံသူ(လူ/အုပ်စု)	ပြင်ဆင်ရေး အသက်အရွယ်
အခြေခံအဆောက်အအုံ	၀	ဘက်စုံ သုံး ခန်း မ	ကျား + မ		
	၂	ကျန် လက်လှမ်း	ကျား + မ		
	၃	အစားအသွယ် ကိုယ်စားပြုခြင်း	မ		
	၄	တဖက် ပိတ် ဆည်	ကျား		
	၅	ဆက်သွယ်ရေး လမ်း ဖြစ်စေခြင်း	ကျား		
	၆	ကျန် အစားအသွယ် ခန်း	မ		
	၇				
	၈				
	၉				
	၁၀				
အသက်မွေးဝမ်းကျောင်း		နိတ်ဖွဲ့ရေး			
	၀	လုပ်ငန်းစဉ် အကဲဖြတ်ခြင်း	ကျား		
	၂	အကဲဖြတ်ခြင်း	မ		
	၃				
	၄				
	၅				
		ဖွဲ့စည်းရေး			
	၀	စီးပွားရေး ဖွံ့ဖြိုးရေး ဖွဲ့စည်းရေး	ကျား		
	၂	(ကျား + မ)			
	၃				
	၄				
	၅				
		အခြား			
	၀	၂၄ နာရီ မြေ ဝေး ချေး	မ		
	၂	စိုက်ပျိုးရေး	မ		
၃	စိုက်ပျိုးရေး	ကျား			
၄	စိုက်ပျိုးရေး နှင့် သစ်တောစိုက်ပျိုးရေး	မ			
၅					